RNI NO. 46434/87,
ઓફિસઃ શ્રી નૂતન સૌરાષ્ટ્ર દૈનિક, ભક્તિનગર રેલ્વે સ્ટેશન સર્કલ, મહારાણી લક્ષ્મીબાઈ કન્યા વિદ્યાલય પાસે, ટાગોર રોડ, રાજકોટ.
Email: nutanpress@yahoo.com, snssamachar.com

શ્રી નૂતન સૌરાષ્ટ્ર

SINCE 1948
SHRI NUTAN SAURASHTRA

તંત્રી વિભાગ
૦૨૮૧-૨૪૬૬૭૭૨
૯૮૯૮૦૯૩૯૩૫
જાહેર ખબર વિભાગ
૯૮૯૮૨૦૩૫૩૬
ઓફિસ/વોટ્સએપ
૯૪૦૮૯૯૧૪૪૯

તંત્રી : વિક્રમ હસમુખરાય રાવલ, પુસ્તક–૧૧૦, અંકઃ ૧૭૩, વિક્રમ સંવત ૨૦૮૧, ફાગણ સુદ (૧૩), બુધવાર તા.૧૨–૦૩–૨૦૨૫, પાના– ૮, કિંમત રૂા.૧–૫૦ પૈસા

પાકિસ્તાનમાં બલુચ લિબરેશન આર્મીએ ટ્રેન હાઈજેક કરી!

ઈસ્લામાબાદ,તા.૧૧

પાકિસ્તાનમાં બલૂચ લિબરેશન આર્મી (બીએલએ) એ મંગળવારે એક પેસેન્જર ટ્રેનનું અપહરણ કર્યું હતું. બીએલએએ દાવો કર્યો હતો કે તેમની સેનાએ જાફર એક્સપ્રેસનું અપહરણ કર્યું હતું અને ૧૨૦ મુસાફરોને બંધક બનાવ્યા હતા. આ ટ્રેન ક્વેટાથી પેશાવર જઈ રહી હતી. પાકિસ્તાની અખબાર ધ ડોને બલુચિસ્તાન સરકારના પ્રવક્તા શાહિદ રિંદને ટાંકીને આ અહેવાલ આપ્યો છે. "ક્વેટાથી પેશાવર જતી જાફર એક્સપ્રેસમાં પેહરો કુનરી અને ગડલર વચ્ચે ભારે ગોળીબારના અહેવાલો છે," શાહિદે જણાવ્યું. આ દરમિયાન ૬ સૈનિકોના મોત થયા છે.

શાહિદના મતે, આ ટ્રેનમાં ૫૦૦ લોકો છે.બીએલએએ ચેતવણી આપી છે કે જો તેમની સામે કોઈ કાર્યવાહી કરવામાં આવશે તો તેઓ ૧૨૦ બંધકોને મારી નાખશે. પાકિસ્તાની મીડિયા રિપોર્ટ્સ અનુસાર, મ્ન્છ એ જાફર એક્સપ્રેસ ટ્રેન પર હુમલો કર્યો, જેમાં ટ્રેન ડ્રાઈવર ઘાયલ થયો. આ હુમલા બાદ વિસ્તારની તમામ હોસ્પિટલોમાં કટોકટી જાહેર કરવામાં આવી છે.

એક નિવેદનમાં, બીએલએએ જણાવ્યું હતું કે અમારા લડવૈયાઓએ મશકાફ, ધાદર અને બોલાનમાં આ ઓપરેશનની યોજના બનાવી છે. રેલ્વે ટ્રેક ઉડાવી દેવામાં આવ્યો છે, જેના કારણે જાફર એક્સપ્રેસ રોકાઈ ગઈ છે. આ પછી અમારા લડવૈયાઓએ આ ટ્રેન કબજે કરી અને મુસાફરોને બંધક બનાવી લીધા. બંધકોમાં પાકિસ્તાન આર્મી, પોલીસ, આતંકવાદ વિરોધી દળ અને ઈન્ટર-સર્વિસિસ ઈન્ટેલિજન્સના એજન્ટો શામેલ હતા જેઓ પંજાબ જઈ રહ્યા હતા. જો કોઈ પણ પ્રકારની લશ્કરી હસ્તક્ષેપ થાય, તો બધા બંધકોને મારી નાખવામાં આવશે.આરોપીઓએ રેલ્વે ટ્રેક પર વિસ્ફોટ કરીને ટ્રેનનું અપહરણ કર્યું છે. બંધકોમાં ઘણા પાકિસ્તાની સૈન્ય અધિકારીઓ પણ સામેલ છે. મુસાફરોને બંધક બનાવવામાં આવ્યા છે. બીએલએ અને પાકિસ્તાની સેના વચ્ચેની અથડામણમાં ૬ થી વધુ પાકિસ્તાની સૈનિકો માર્યા ગયા હોવાના અહેવાલ છે.રેલ્વે અધિકારીઓનું કહેવું છે કે જાફર એક્સપ્રેસમાં ૯

૧૮૨ મુસાફરોને બંધક બનાવ્યા, ૨૦ પાકિસ્તાની સૈનિકોની હત્યાથી પાકિસ્તાનમાં હાહાકાર

કોચ છે.

અમે મહિલાઓ, બાળકો અને બલૂચ યાત્રાળુઓને છોડી ગયા છીએ અને ફક્ત પાકિસ્તાની સુરક્ષા દળના કર્મચારીઓને બંધક બનાવવામાં આવ્યા છે. આ ઓપરેશનનું નેતૃત્વ મ્ન્છના ફિદાયીન યુનિટ અને મજીદ બ્રિગેડ દ્વારા કરવામાં આવી રહ્યું છે જેને ફતેહ સ્ક્વોડ, જીજી અને જીરાબ ઈન્ટેલિજન્સ વિંગ દ્વારા સમર્થન આપવામાં આવ્યું છે. જો અમારા વિરુદ્ધ કોઈ લશ્કરી કાર્યવાહીનો પ્રયાસ કરવામાં આવશે, તો અમે બધા બંધકોને મારી નાખીશું. આ હત્યાકાંડ માટે પાકિસ્તાની સેના જવાબદાર રહેશે. ૧૪ નવેમ્બરના રોજ ક્વેટા રેલ્વે સ્ટેશન પર થયેલા વિસ્ફોટમાં ૨૬ લોકો માર્યા ગયા હતા. ૫૦ થી વધુ લોકો ઘાયલ થયા હતા. ત્યારે પણ આતંકવાદી જૂથ બલૂચ લિબરેશન આર્મી એ હુમલાની જવાબદારી લીધી હતી. અગાઉ, ૨૫ અને ૨૬ ઓગસ્ટ ૨૦૨૪ ની રાત્રે, બલૂચ લિબરેશન આર્મીએ કોલપુર અને માખ વચ્ચેના પુલને ઉડાવી દીધો હતો. જે બાદ ટ્રેન સેવા બંધ કરી દેવામાં આવી હતી. ૧૧ ઓક્ટોબર ૨૦૨૪ થી ટ્રેન સેવા ફરી શરૂ થઈ. ૧૬ ફેબ્રુઆરી, ૨૦૨૩ ના રોજ પણ જાફર એક્સપ્રેસમાં વિસ્ફોટ થયો હતો, જેમાં ૨ લોકોના મોત થયા હતા. ટ્રેન ચિચાવતની રેલ્વે સ્ટેશન પાર કરી રહી હતી ત્યારે વિસ્ફોટ થયો. આ હુમલાની જવાબદારી તહરીક-એ-તાલિબાન પાકિસ્તાને સ્વીકારી હતી.

બલુચિસ્તાનના ઘણા લોકો માને છે કે ભારત-પાકિસ્તાનના ભાગલા પછી, તેઓ એક સ્વતંત્ર દેશ તરીકે રહેવા માંગતા હતા. પરંતુ તેમની સંમતિ વિના તેમને પાકિસ્તાનમાં સામેલ કરવામાં આવ્યા. આવું બન્યું નહીં અને તેથી બલુચિસ્તાનમાં સેના અને લોકો વચ્ચેનો સંઘર્ષ આજે પણ ચાલુ છે. બીબીસીના મતે, બલુચિસ્તાનમાં આઝાદીની માંગણી કરતા ઘણા સંગઠનો છે પરંતુ બલુચિસ્તાન લિબરેશન આર્મી (મ્ન્છ) સૌથી શક્તિશાળી સંગઠન છે. આ સંગઠન ૭૦ના દાયકામાં અસ્તિત્વમાં આવ્યું હતું પરંતુ ૨૧મી સદીમાં તેનો પ્રભાવ વધ્યો છે.બીએલએ બલુચિસ્તાનને પાકિસ્તાની સરકાર અને ચીનથી મુક્ત કરાવવા માંગે છે. તેઓ માને છે કે બલુચિસ્તાનના સંસાધનો પર તેમનો અધિકાર છે. પાકિસ્તાન સરકારે ૨૦૦૭ માં બલુચિસ્તાન લિબરેશન આર્મીને આતંકવાદી સંગઠન તરીકે સૂચિબદ્ધ કર્યું હતું.

સિડની સ્થિત ઈન્સ્ટિટ્યૂટ ફોર ઈકોનોમિક્સ એન્ડ પીસ દ્વારા બહાર પાડવામાં આવેલા ગ્લોબલ ટેરરિઝમ ઈન્ડેક્સ રિપોર્ટ ૨૦૨૫ માં, પાકિસ્તાનને વિશ્વમાં બીજા ક્રમનો સૌથી વધુ આતંકવાદથી પ્રભાવિત દેશ તરીકે વર્ણવવામાં આવ્યો છે. રિપોર્ટ અનુસાર, પાકિસ્તાનના ખૈબર પખ્તુનખ્વા અને બલુચિસ્તાન સૌથી વધુ આતંકવાદથી પ્રભાવિત વિસ્તારો છે. દેશભરમાં થયેલી કુલ આતંકવાદી ઘટનાઓમાંથી ૯૦% ઘટનાઓ આ વિસ્તારમાં બની હતી.આ અહેવાલમાં સતત બીજા વર્ષે તહરીક-એ-તાલિબાન પાકિસ્તાનને પાકિસ્તાનનું સૌથી ખતરનાક આતંકવાદી સંગઠન જાહેર કરવામાં આવ્યું છે. ૨૦૨૪ માં, જૂથે ૪૮૨ હુમલા કર્યા, જેમાં ૫૫૮ લોકોના મોત થયા, જે ૨૦૨૩ કરતા ૯૧% વધુ છે

બીએલએના પ્રવક્તા જીયાંદ બલોચે કહ્યું કે જો પાકિસ્તાની સેના કે અન્ય કોઈ સુરક્ષા દળ કોઈ કાર્યવાહી શરૂ કરશે તો બધા બંધકોને મારી નાખવામાં આવશે. જીયાંદ બલોચે કહ્યું કે,બીએલએ બલોચ લિબરેશન આર્મીએ બોલાનના ધાદરના મશકાફમાં એક આયોજિત ઓપરેશન સફળતાપૂર્વક પૂર્ણ કર્યું છે. જ્યાં આપણા સ્વાતંત્ર્ય સેનાનીઓએ રેલ્વે ટ્રેક ઉડાવી દીધો હતો, જેના કારણે જાફર એક્સપ્રેસ રોકાઈ ગઈ હતી. આપણા સ્વાતંત્ર્ય સેનાનીઓએ ઝડપથી ટ્રેનનો કબજો મેળવી લીધો અને બધા મુસાફરોને બંધક બનાવી લીધા.બીએલએએ સ્પષ્ટપણે ચેતવણી આપી છે કે જો કબજે કરનારી સેના (પાકિસ્તાન સેના) કોઈપણ પ્રકારની લશ્કરી કાર્યવાહીનો પ્રયાસ કરશે તો તેને ગંભીર પરિણામો ભોગવવા પડશે. બધા સેંકડો બંધકોને મારી નાખવામાં આવશે, પાકિસ્તાનની તમામ હોસ્પિટલોને એલર્ટ પર રાખવામાં આવ્યા છે. શિબ્બી હોસ્પિટલમાં કટોકટી જાહેર કરવામાં આવી છે.

વિશ્વના ૨૦ સૌથી પ્રદૂષિત શહેરોમાંથી ૧૩ ભારતમાં: દિલ્હી સૌથી પ્રદૂષિત રાજધાની

નવીદિલ્હી,તા.૧૧

એક નવા અહેવાલ મુજબ, વિશ્વના ટોચના ૨૦ સૌથી પ્રદૂષિત શહેરોમાંથી ૧૩ ભારતમાં છે. પ્રદૂષિત શહેરોની આ યાદીમાં આસામના બુર્નિહાટનું નામ ટોચ પર છે. સ્વિસ એર ક્વોલિટી ટેકનોલોજી કંપની આઈકયુએર દ્વારા રજૂ કરાયેલા વર્લ્ડ એર ક્વોલિટી રિપોર્ટ ૨૦૨૪માં જણાવાયું છે કે દિલ્હી વૈશ્વિક સ્તરે સૌથી પ્રદૂષિત રાજધાની શહેર છે, જ્યારે ભારત ૨૦૨૪માં વિશ્વનો પાંચમો સૌથી પ્રદૂષિત દેશ બનવાની તૈયારીમાં છે. તમને જણાવી દઈએ કે આ યાદીમાં ભારત ૨૦૨૩ માં ત્રીજા નંબરે હતું.

રિપોર્ટમાં જણાવાયું છે કે ભારતમાં ૨૦૨૪માં પીએમ ૨.૫ની સાંદ્રતામાં ૭ ટકાનો ઘટાડો થવાનો અંદાજ છે, જે ૨૦૨૪માં સરેરાશ ૫૦.૬ માઈક્રોગ્રામ પ્રતિ ઘનમીટર થવાનો અંદાજ છે, જે ૨૦૨૩માં ૫૪.૪ માઈક્રોગ્રામ પ્રતિ ઘનમીટર હતો. છતાં, વિશ્વના ૧૦ સૌથી પ્રદૂષિત શહેરોમાંથી ૬ ભારતમાં છે. દિલ્હીમાં સતત ઉચ્ચ પ્રદૂષણ સ્તર નોંધાયું છે, વાર્ષિક સરેરાશ પીએમ ૨.૫ સાંદ્રતા ૯૧.૬ માઈક્રોગ્રામ પ્રતિ ઘન મીટર હતી, જે ૨૦૨૩ માં ૯૨.૭ માઈક્રોગ્રામ પ્રતિ ઘન મીટર પર પહોંચી ગઈ છે.

વિશ્વના ટોચના ૨૦ સૌથી પ્રદૂષિત શહેરોમાં ૧૩ ભારતીય શહેરોનો સમાવેશ થાય છેઃ બુર્નીહાટ, દિલ્હી, મુલ્લાનપુર (પંજાબ), ફરીદાબાદ, લોની, નવી દિલ્હી, ગુડગાંવ, ગંગાનગર, ગ્રેટર નોઈડા, ભીવાડી, મુઝફ્ફરનગર, હનુમાનગઢ અને નોઈડા. એકંદરે, ૩૫ ટકા ભારતીય શહેરોમાં વાર્ષિકઁસ્ર.૫ સ્તર ઉઝ્ઁ ની ૫ માઈક્રોગ્રામ પ્રતિ ઘન મીટરની મર્યાદા કરતાં ૧૦ ગણા વધારે છે. ભારતમાં વાયુ પ્રદૂષણ ખતરનાક સ્તરે પહોંચી ગયું છે અને તેના કારણે, સરેરાશ ભારતીયનું આયુષ્ય લગભગ ૫.૨ વર્ષ ઘટી જાય છે.

ગયા વર્ષે પ્રકાશિત થયેલા લેન્સેટ પ્લેનેટરી હેલ્થ અભ્યાસ મુજબ, ૨૦૦૯ થી ૨૦૧૯ દરમિયાન ભારતમાં દર વર્ષે લગભગ ૧.૫ મિલિયન મૃત્યુ પીએમ ૨.૫ પ્રદૂષણના લાંબા ગાળાના સંપર્ક સાથે સંકળાયેલા હોવાનું સંભવતઃ માનવામાં આવે છે. પીએમ ૨.૫ એ ૨.૫ માઈક્રોન કરતા નાના વાયુ પ્રદૂષણના કણોનો ઉલ્લેખ કરે છે, જે ફેફસાં અને લોહીના પ્રવાહમાં પ્રવેશી શકે છે, જેનાથી શ્વાસ લેવામાં તકલીફ, હૃદય રોગ અને કેન્સર પણ થઈ શકે છે. સ્ત્રોતોમાં વાહનોના એક્ઝોસ્ટ, ઔદ્યોગિક ઉત્સર્જન અને લાકડા કે પાકના કચરાને બાળવાનો સમાવેશ થાય છે.

વૈજ્ઞાનિક અને આરોગ્ય મંત્રાલયના સલાહકાર સૌમ્યા સ્વામીનાથને જણાવ્યું હતું કે ભારતે હવા ગુણવત્તા ડેટા સંગ્રહમાં પ્રગતિ કરી છે પરંતુ પૂરતા પગલાં લીધા નથી. તેમણે કહ્યું, 'અમારી પાસે ડેટા છે;' હવે આપણને કાર્યવાહીની જરૂર છે. કેટલાક ઉકેલો સરળ છે, જેમ કે બાયોમાસને એલપીજીથી બદલવું. ભારત પાસે આ માટે પહેલેથી જ એક યોજના છે, પરંતુ આપણે વધારાના સિલિન્ડરો પર વધુ સબસિડી આપવી જોઈએ.

પાકિસ્તાની રાજદૂતને અમેરિકામાં ન મળ્યો પ્રવેશઃ યુએસ ઈમિગ્રેશન દ્વારા દેશનિકાલ

વોશિંગ્ટન,તા.૧૧

અમેરિકી રાષ્ટ્રપતિ તરીકે શપથ લીધા બાદથી ડોનાલ્ડ ટ્રમ્પ ઈમિગ્રેશન નિયમોને લઈને ઘણા કડક દેખાઈ રહ્યા છે. દરમિયાન, એવા સમાચાર છે કે તુર્કમેનિસ્તાનમાં પાકિસ્તાનના રાજદૂતને અમેરિકામાં પ્રવેશ આપવામાં આવ્યો નથી અને તેમને દેશનિકાલ કરવામાં આવ્યા છે.વિદેશ મંત્રાલયના એક વરિષ્ઠ અધિકારીએ આ વાતની પુષ્ટિ કરી છે કે તુર્કમેનિસ્તાનમાં પાકિસ્તાનના રાજદૂત કેકે અહેસાન વાગનને અમેરિકાથી દેશનિકાલ કરવામાં આવ્યા છે. ઈમિગ્રેશન સામે વાંધો ઉઠાવ્યા બાદ તેને દેશનિકાલ કરવામાં આવ્યો છે. તમને જણાવી દઈએ કે એમ્બેસેડર વાગન પાસે અમેરિકાના માન્ય વિઝા અને તમામ જરૂરી ટ્રાવેલ ડોક્યુમેન્ટ્સ હતા અને તેઓ અંગત મુલાકાતે લોસ એન્જલસ જઈ રહ્યા હતા પરંતુ યુએસ ઈમિગ્રેશન એડમિનિસ્ટ્રેશન દ્વારા તેમને રોકી દેવામાં આવ્યા હતા. આ પછી તેને

દેશનિકાલ કરવામાં આવ્યો છે. જો કે અમેરિકન પ્રશાસનના આ પગલાને કારણે રાજદ્વારી પ્રોટોકોલ પર સવાલો ઉઠી રહ્યા છે. આ મામલાની ગંભીરતાને ધ્યાનમાં લઈને પાકિસ્તાન સરકાર તેમને ઈસ્લામાબાદ બોલાવી શકે છે.

આ ઘટના અંગે વિદેશ મંત્રી ઈશાક ડાર અને વિદેશ સચિવ અમીના બલોચને જાણ કરવામાં આવી છે. વિદેશ મંત્રાલયે લોસ એન્જલસમાં પાકિસ્તાની વાણિજ્ય દૂતાવાસને આ મામલે તપાસ કરવા કહ્યું છે.

SEBI એ SME IPOના નિયમો કડક કર્યા

હવે રોકાણકારોના હિતો સાથે ચેડાં નહીં થાય

નવી દિલ્હી, તા.૧૧

SEBI એ લઘુ અને મધ્યમ ઉદ્યોગો (SME)ના IPOના નિયમો કડક કર્યા છે. હવે IPO માટે ઓછામાં ઓછા બે વર્ષમાં 1 કરોડનો ઓપરેટિંગ પ્રોફિટ ફરજિયાત રહેશે. પ્રમોટર્સ IPOનો વધુમાં વધુ 20% હિસ્સો જ વેચી શકશે. વેચનાર શેરધારકો 50%થી વધુ હિસ્સો વેચી શકશે નહીં.

SEBIએ લઘુત્તમ અરજીનું કદ વધારીને બે લોટ કર્યું છે જેથી નાના રોકાણકારોને વધુ સુરક્ષા મળી શકે.કેપિટલ માર્કેટ રેગ્યુલેટર SEBI (સિક્યોરિટીઝ એન્ડ એક્સચેન્જ બોર્ડ ઓફ ઈન્ડિયા)એ લઘુ અને મધ્યમ ઉદ્યોગો (SME)ના IPO સાથે સંકળાયેલા નિયમો કડક કર્યા છે. નવા નિયમો હેઠળ પ્રમોટર્સ હવે ઓફર ફોર સેલ (OFS) હેઠળ કુલ IPOનો 20%થી વધુ હિસ્સો વેચી શકશે નહીં. આ ઉપરાંત વેચનાર શેરધારકોને તેમની વર્તમાન હિસ્સેદારીના 50%થી વધુ વેચાણની મંજૂરી નહીં મળે.હવે SMEને IPO લાવવા માટે છેલ્લા ત્રણ નાણાકીય વર્ષોમાંથી ઓછામાં ઓછા બે વર્ષ સુધી લઘુત્તમ ¹ 1 કરોડનો ઓપરેટિંગ પ્રોફિટ બતાવવો ફરજિયાત રહેશે.

આ નિયમ એવી કંપનીઓને નિરુત્સાહિત કરશે જે સ્થિર નફા વિના બજારમાંથી મૂડી એકત્ર કરવા માગે છે.SEBIએ SME IPOમાં બિન-સંસ્થાકીય રોકાણકારો (NII) માટે ફાળવણી પદ્ધતિને મુખ્ય બજારને અનુરૂપ બનાવવાનો નિર્ણય કર્યો છે. તેનાથી રોકાણકારોને વધુ પારદર્શિતા અને સમાન તકો મળશે.સેબીએ સામાન્ય કોર્પોરેટ હેતુ (GCP) માટે SME IPO દ્વારા એકત્ર કરવામાં આવેલી રકમના મહત્તમ 15% અથવા ¹ 10 કરોડ (જે ઓછું હોય તે) ની મર્યાદા નક્કી કરી છે.

આનાથી IPO ભંડોળનો દુરુપયોગ અટકાવવામાં મદદ મળશે.હવે SME IPO માં, ડ્રાફ્ટ રેડ હેરિંગ પ્રોસ્પેક્ટસ (DRHP) જાહેર ટિપ્પણીઓ માટે 21 દિવસ માટે ઉપલબ્ધ રહેશે. ઉપરાંત, DRHP સુધી સરળતાથી પહોંચવા માટે અખબારોમાં જાહેરાતો પ્રકાશિત કરવાની અને QR કોડનો સમાવેશ કરવાની જરૂર પડશે.સેબીએ સ્પષ્ટતા કરી છે કે SME IPO દ્વારા એકત્ર કરાયેલા ભંડોળનો ઉપયોગ પ્રમોટર, પ્રમોટર જૂથ અથવા સંબંધિત પક્ષોની લોન ચૂકવવા માટે કરી શકાતો નથી. આનાથી ખાતરી થશે કે કંપનીઓ IPOમાંથી એકત્ર કરાયેલી મૂડીનો યોગ્ય રીતે ઉપયોગ કરશે.

રાજ્યસભામાં ધ્વનિ મત દ્વારા રેલવે (સુધારા) બિલ ૨૦૨૪ પસાર

નવીદિલ્હી,તા.૧૧

ભારતીય સંસદ દ્વારા રેલ્વે (સુધારા) બિલ ૨૦૨૪ ને મંજૂરી આપવામાં આવી છે, જેનો ઉદ્દેશ્ય ભારતીય રેલ્વેની કામગીરીને સુવ્યવસ્થિત અને આધુનિક બનાવવાનો છે. સોમવારે રાજ્યસભામાં ધ્વનિ મત દ્વારા આ બિલ પસાર થયું હતું, જ્યારે લોકસભાએ ગયા વર્ષે ડિસેમ્બરમાં જ તેને મંજૂરી આપી હતી. આ બિલનો મુખ્ય ઉદ્દેશ્ય ભારતીય રેલ્વે બોર્ડ અધિનિયમ, ૧૯૦૫ ને રદ કરવાનો અને તેને રેલ્વે અધિનિયમ, ૧૯૮૯ સાથે બદલવાનો છે જેમાં રેલ્વે બોર્ડની રચના અને માળખાને લગતી જોગવાઈઓ શામેલ છે. રાજ્યસભામાં રેલ્વે (સુધારા) બિલ ૨૦૨૪ પર ચર્ચા દરમિયાન, રેલ્વે મંત્રી અશ્વિની વૈષ્ણવે જણાવ્યું હતું કે આ બિલનો ઉદ્દેશ્ય ક્ષેત્રીય કચેરીઓને સશક્ત બનાવવા, કાર્યક્ષમતા વધારવા અને સહકારી સંઘવાદને મજબૂત બનાવવાનો છે. તેમણે કહ્યું કે આ બિલ દ્વારા હાલના કાયદાઓને સરળ બનાવવાનો પ્રયાસ કરવામાં આવ્યો છે અને તેનાથી રાજ્ય સરકારોની સત્તાઓમાં ઘટાડો થશે નહીં. તેના બદલે, તે વિકેન્દ્રીકરણને પ્રોત્સાહન આપે છે અને રેલવે ઝોનના જનરલ મેનેજરોને રૂ. ૧,૦૦૦ કરોડ સુધીના પ્રોજેક્ટ્સને મંજૂરી આપવા માટે સંપૂર્ણ સત્તા આપે છે.રેલ્વે મંત્રીએ એમ પણ જણાવ્યું હતું કે સરકાર રેલ્વે સલામતીને સર્વોચ્ચ પ્રાથમિકતા આપી રહી છે અને વિવિધ સિસ્ટમોના અપગ્રેડેશન માટે દર વર્ષે ૧ લાખ કરોડ રૂપિયાથી વધુનું બજેટ નક્કી કરવામાં આવ્યું છે. તેમણે એમ પણ કહ્યું કે વિવિધ પગલાંને કારણે, રેલ્વે અકસ્માતોનો વાર્ષિક દર ૧૭૧ થી ઘટીને ૩૦ થયો છે.રેલ્વે (સુધારા) બિલ ૨૦૨૪ નો ઉદ્દેશ્ય રેલ્વે અધિનિયમ, ૧૯૮૯ માં સુધારો કરીને રેલ્વે બોર્ડને વૈધાનિક શક્તિ આપવાનો છે, કારણ કે રેલ્વે બોર્ડ અત્યાર સુધી કોઈપણ વૈધાનિક સમર્થન વિના કાર્યરત હતું. આ અંતર્ગત, રેલ્વે બોર્ડના ચેરમેન અને સભ્યોની નિમણૂક, લાયકાત, કાર્યકાળ અને પરિમાણો નક્કી કરવાની જવાબદારી કેન્દ્ર સરકારની રહેશે.આ બિલમાં એક સ્વતંત્ર નિયમનકારની સ્થાપનાની પણ જોગવાઈ છે, જે ભાડા નિર્ધારણ, માળખાગત સુવિધાઓની પહોંચ અને સેવા ધોરણોનું નિરીક્ષણ કરશે. તેનો ઉદ્દેશ્ય હિસ્સેદારોના હિતોનું રક્ષણ કરવાનો અને રેલ્વે ક્ષેત્રમાં સ્પર્ધાને પ્રોત્સાહન આપવાનો છે. આ નિયમન સૌપ્રથમ ૨૦૧૫ માં રેલવેના પુનર્ગઠન સમિતિ દ્વારા પ્રસ્તાવિત કરવામાં આવ્યું હતું.

આ બિલનો બીજો મહત્વનો ઉદ્દેશ્ય રેલ્વે ઝોનને વધુ સ્વાયત્તતા પ્રદાન કરવાનો છે, જેનાથી તેમને કાર્યકારી અને નાણાકીય નિર્ણયોમાં વધુ સ્વતંત્રતા મળશે. આ ફેરફાર ૨૦૧૪ ની શ્રીધરન સમિતિની ભલામણો સાથે સુસંગત છે. આ અંતર્ગત, બજેટ મેનેજમેન્ટ, માળખાગત વિકાસ અને ભરતી જેવા મહત્વપૂર્ણ બાબતોમાં રેલવે ઝોનને વધુ નિયંત્રણ મળશે.

ઘુસણખોરો માટે હવે કોઈ દયા નહી, ૪ જૂના કાયદાઓ સમાપ્ત થવા જઈ રહ્યા છે

નવીદિલ્હી,તા.૧૧

આજકાલ, દેશમાં નવા ઈમિગ્રેશન બિલ વિશે ઘણી ચર્ચા ચાલી રહી છે. આ બિલનું નામ ઈમિગ્રેશન એન્ડ ફોરેન બિલ ૨૦૨૫ છે, તેના અમલીકરણ પછી, ભારતમાં રહેતા ગેરકાયદેસર વિદેશી નાગરિકો સામે કડક કાર્યવાહી કરી શકાય છે. આ બિલ કાયદો બન્યા પછી, ઈમિગ્રેશન અને વિદેશી નાગરિકોને લગતા ચાર જૂના કાયદાઓ પણ નાબૂદ થઈ જશે. જેના કારણે દેશ ગેરકાયદેસર ઘુસણખોરોથી મુક્ત થશે. ઈમિગ્રેશન અને ફોરેન બિલ ૨૦૨૫ કાયદો બન્યા પછી, સરકાર ૪ કાયદાઓ નાબૂદ કરશે. આમાં ફોરેનર્સ એક્ટ ૧૯૪૬, પાસપોર્ટ એક્ટ ૧૯૨૦, રજીસ્ટ્રેશન ઓફ ફોરેનર્સ એક્ટ ૧૯૩૯ અને ઈમિગ્રેશન એક્ટ ૨૦૦૦નો સમાવેશ થાય છે. નવો કાયદો બનતાની સાથે જ સરકાર આ ચારને નાબૂદ કરશે. આ નવા બિલમાં, દેશની સુરક્ષા અને સાર્વભૌમત્વને પ્રાથમિકતા આપતા, ગેરકાયદેસર વિદેશી નાગરિકોના પ્રવેશ અને રહેઠાણ પર કડક નિયમો લાગુ કરવાનો પ્રસ્તાવ મૂકવામાં આવ્યો છે. એવી જોગવાઈ છે કે જો કોઈ વ્યક્તિની હાજરી દેશની સુરક્ષા માટે ખતરો હોય અથવા તે નકલી દસ્તાવેજોના આધારે દેશમાં રહેતો હોય અથવા ગેરકાયદેસર રીતે નાગરિકતા મેળવતો હોય, તો તેની સામે કડક કાર્યવાહી કરવામાં આવશે. વધુમાં, જો કોઈ વિદેશીના આગમનથી ભારતના અન્ય કોઈ દેશ સાથેના સંબંધો પર અસર થવાની શક્યતા હોય તો તેને દેશમાં પ્રવેશવાથી રોકી શકાય છે. આ બિલમાં એવું પ્રસ્તાવ મૂકવામાં આવ્યું છે કે ઈમિગ્રેશન અધિકારીનો નિર્ણય અંતિમ માનવામાં આવશે. બિલમાં એમ પણ કહેવામાં આવ્યું છે કે જો કોઈ વ્યક્તિ માન્ય પાસપોર્ટ અથવા મુસાફરી દસ્તાવેજ વિના દેશમાં પ્રવેશ કરે છે, તો તેને પાંચ વર્ષ સુધીની જેલની સજા અથવા ૫ લાખ રૂપિયા સુધીનો દંડ અથવા બંને થઈ શકે છે. તે જ સમયે, જો કોઈ વ્યક્તિ નકલી દસ્તાવેજોનો ઉપયોગ કરીને અથવા છેતરપિંડી દ્વારા પાસપોર્ટ મેળવે છે, તો તેને ૨ થી ૭ વર્ષની જેલ થઈ શકે છે. ઉપરાંત, આવા કિસ્સાઓમાં, ૧ લાખ રૂપિયાથી ૧૦ લાખ રૂપિયા સુધીનો દંડ થઈ શકે છે.

પ્રધાનમંત્રી નરેન્દ્ર મોદીનું મોરેશિયસમાં ભવ્ય સ્વાગત

નવી દિલ્હી, તા.૧૧

વડાપ્રધાન નરેન્દ્ર મોદી મોરેશિયસ પહોંચી ગયા છે અને એરપોર્ટ પર તેમનું ઉષ્માભર્યું સ્વાગત કરવામાં આવ્યું હતું. પીએમ મોદીની આ મુલાકાતનો હેતુ ભારત અને મોરેશિયસ વચ્ચેના દ્વિપક્ષીય સંબંધોને વધુ મજબૂત બનાવવાનો અને હિંદ મહાસાગરમાં ભારતની હાજરીને વધુ અસરકારક બનાવવાનો છે.મોરેશિયસની બે દિવસીય મુલાકાત પહેલા પીએમ મોદીએ કહ્યું હતું કે તેમની મુલાકાત બંને દેશો વચ્ચેની મિત્રતાના પાયાને વધુ મજબૂત બનાવશે. મોરેશિયસના વડાપ્રધાન નવીનચંદ્ર રામગુલામે પીએમ મોદીને તેમના દેશની મુલાકાત લેવા આમંત્રણ આપ્યું હતું.પીએમ મોદી બુધવારે મોરેશિયસના રાષ્ટ્રીય દિવસ સમારોહમાં મુખ્ય અતિથિ તરીકે હાજરી આપશે. આ સાથે ભારતીય નૌકાદળના જહાજ સાથે ભારતીય સંરક્ષણ દળોની ટુકડી પણ સમારોહમાં ભાગ લેશે.મોરેશિયસને મિની ઈન્ડિયા પણ કહેવામાં આવે છે અને તેની પાછળનું કારણ એ છે કે તેની

સંસ્કૃતિ, પરંપરા અને વસ્તીનો મોટો ભાગ ભારતીય મૂળનો છે. ભારત મોરેશિયસનો સૌથી મોટો વેપાર અને વિકાસ ભાગીદાર છે. પીએમ મોદીની આ મુલાકાત દરમિયાન ઘણા મહત્વપૂર્ણ કરારો પર હસ્તાક્ષર થવાની અપેક્ષા છે.મોરેશિયસ હિંદ મહાસાગરમાં સ્થિત એક મહત્વપૂર્ણ દેશ છે, જેની દરિયાઈ સરહદ ભારત માટે વ્યૂહાત્મક રીતે ખૂબ જ મહત્વપૂર્ણ છે. ચીનના વધતા પ્રભાવને ધ્યાનમાં રાખીને ભારત હિંદ મહાસાગરમાં પોતાની પકડ મજબૂત કરવા માંગે છે.ભારત મોરેશિયસના સૌથી મોટા વેપારી ભાગીદારોમાંનો એક છે. ૨૦૨૩-૨૪ માટે સિંગાપોર પછી મોરેશિયસ ભારતમાં સીધા વિદેશી રોકાણનો બીજો સૌથી મોટો સ્ત્રોત હતો. ૨૦૧૫ પછી વડાપ્રધાન મોદીની મોરેશિયસની આ પહેલી મુલાકાત છે. વડાપ્રધાન મોદીની વર્તમાન મુલાકાત વિવિધ ક્ષેત્રોમાં સહયોગને વધુ મજબૂત બનાવવાની અપેક્ષા છે. આ મુલાકાત દરમિયાન ભારત અને મોરેશિયસ વચ્ચેના વેપારને વધુ મજબૂત બનાવવા માટે ઘણા નવા પ્રોજેક્ટ્સ શરૂ થઈ શકે છે. ભારત મોરેશિયસમાં માળખાગત સુવિધાઓ, ડિજિટલ ટેકનોલોજી અને આરોગ્ય સેવાઓમાં રોકાણ કરી રહ્યું છે, જે બંને દેશો વચ્ચેના સંબંધોને વધુ મજબૂત બનાવશે.

શ્રી નૂતન સૌરાષ્ટ્ર
SINCE 1948
SHRI NUTAN SAURASHTRA

ન્યાયતંત્રની સુસ્તી

સુપ્રીમ કોર્ટે પડતર અપરાધિક કેસોના નિકાલ માટે હાઈકોર્ટોને અસ્થાયી ન્યાયાધીશો નિયુક્ત કરવાની જે અનુમતિ આપી હતી, તેને અનુરૂપ કોઈપણ હાઈકોર્ટે આગળ વધવાની જરૂરિયાત ન સમજી. એમ તો સુપ્રીમ કોર્ટે હાઈકોર્ટોને અસ્થાયી ન્યાયાધીશ નિયક્ત કરવાની સુવિધા લગભગ ચાર વર્ષ પહેલાં પ્રદાન કરી હતી, પરંતુ કોઈ પ્રગતિ ન થતાં જોઈને તેણે લગભગ એકાદ મહિના પહેલાં અસ્થાયી ન્યાયાધીશોની નિયુક્તિ સંબંધી શરતોમાં છૂટ પણ પ્રદાન કરી દીધી હતી. એ આશ્ચર્યજનક છે કે તેમ છતાં પણ કોઈ હાઈકોર્ટે અસ્થાયી ન્યાયાધીશોની નિયુક્તિ કરવામાં કોઈ રુચિ જ ન લીધી! શું તેનો મતલબ એ છે કે હાઈકોર્ટોને લાખો પડતર કસોનો નિકાલ કરવાની ક્યાંય કોઈ ચિંતા જ નથી? સ્થિતિ જે પણ હોય, એ ઠીક નથી કે લોકોને સમયસર ન્યાય આપવા મામલે ક્યાંય કોઈ ઉત્સાહ નથી દેખાડવામાં આવતો. એની અવગણના ન કરી શકાય ક દેશની તમામ હાઈકોર્ટોમાં લગભગ ૬ ૨ લાખ કેસો પેન્ડિંગ છે. તેમાંથી ૧૮ લાખ કેસો અપરાધિક . આ જ અપરાધિક કેસોના નિકાલ માટે સુપ્રીમ કોર્ટે હાઈકોર્ટોની અસ્થાયી ન્યાયાધીશ નિયુક્ત કરવાની અનુમતિ અને સુવિધા પ્રદાન કરી હતી. તેણે આ અનુમતિ પ્રદાન કરતાં અસ્થાયી ન્યાયાધીશોની નિયુક્તિ કરવાના કેટલાય કારણ પણ ગણાવવામાં આવ્યા હતા અને એ પણ સ્પષ્ટ કરવામાં આવ્યં હતું કે જો ખાલી પદ સ્વીકૃત સંખ્યાના વીસ ટકાથી વધારે હોય તો હાઈકોર્ટો અસ્થાયી ન્યાયાધીશોની નિયુક્તિ કરી શકે છે.

કોઈ નથી જાણતું કે આ નિયુક્તિઓ કેમ ન કરવામાં આવી, કારણ કે દશનો કદાચ જ કોઈ હાઈકોર્ટ એવી હોય જ્યાં ન્યાયાધીશોનાં પદ ખાલી નહીં હોય. લગભગ બે મહિના પહેલાં રાજ્યસભામાં આપવામાં આવેલી જાણકારી અનુસાર વિભિન્ન હાઈકોર્ટોમાં લગભગ ૩૫૦ પદો ખાલી હતાં. એકલી ઈલાહાબાદ હાઈકોર્ટમાં કુલ ૧૬૦માંથી ૭૦થી વધારે ન્યાયાધીશોનાં પદો ખાલી હતાં. આ જ પ્રકારની સ્થિતિ અન્ય અનેક હાઈકોર્ટોની પણ હતી. આ પહેલી વાર નથી કે હાઈકોર્ટોએ ન્યાયના ચક્રનો ગતિમાન કરવામાં જરા પણ ઉત્સાહનું પ્રદર્શન ન કર્યું હોય. આના પહેલાં એવું જોવા મળ્યું હતું કે હાઈકોર્ટ અને પૂર્વ તથા વર્તમાન જનપ્રતિનિધિઓના અપરાધિક કેસોની સુનાવણી કરી રહલી એમપી-એમએલણ અદાલતોનું અપેક્ષિત નિરીક્ષણ પણ નથી કરી શકતી. યોગ્ય એ રહેશે કે સુપ્રીમ કોર્ટ અને સાથે જ કેન્દ્ર સરકાર એ જુએ કે હાઈકોર્ટો પાસેથી જે કંઈ અપેક્ષિત છે, તે કેમ નથી થઈ રહ્યું. તેની સાથે એ પણ જરૂરી છે કે ન્યાયાધીશોની નિયુક્તિની કોલેજિયમ વ્યવસ્થામાં પણ સુધારો કરવામાં આવે, કારણ કે ઉપલી કોર્ટોમાં સ્થાયી ન્યાયાધીશોનાં ખાલી પદોને ભરવામાં ઘણો સમય લાગે છે. એ કોઈથી છૂપું નથી કે કોલેજિયમ વ્યવસ્થામાં અનેક પ્રકારની વિસંગતિઓ છે.

ઉત્તર કોરિયાએ સમુદ્રમાં અનેક બેલિસ્ટિક મિસાઈલો છોડી

સિઓલ,તા.૧૧

દક્ષિણ કોરિયાની સેનાએ દાવો કર્યો છે કે ઉત્તર કોરિયાએ સમુદ્રમાં અનેક બેલિસ્ટિક મિસાઈલો છોડી હતી. દક્ષિણ કોરિયા અને અમેરિકા વચ્ચે સંયુક્ત લશ્કરી કવાયત શરૂ થયાના થોડા કલાકો પછી આ મિસાઈલો છોડવામાં આવી હતી. ઉત્તર કોરિયા આ કવાયતને આક્રમણના રિહર્સલ તરીકે જુએ છે. દક્ષિણ કોરિયાના જોઈન્ટ ચીફ્સ ઓફ સ્ટાફે જણાવ્યું હતું કે મિસાઈલો ઉત્તર કોરિયાના હ્વાંગે પ્રાંતથી છોડવામાં આવી હતી પરંતુ તેમણે એ વાતનો ખુલાસો કર્યો નથી કે મિસાઈલો કેટલી દૂર સુધી ગઈ. દક્ષિણ કોરિયા અને યુએસ લશ્કરી દળોએ તેમનો વાર્ષિક 'ફ્રીડમ શીલ્ડ' કમાન્ડ પોસ્ટ અભ્યાસ શરૂ કર્યો છે જે ૧૧ દિવસ સુધી ચાલશે. ઉત્તર

કોરિયાએ આ લશ્કરી કવાયતોની સખત નિંદા કરી છે અને સરકારી નિવેદનમાં તેને ખતરનાક ગણાવ્યું છે. ઉત્તર કોરિયાના વિદેશ મંત્રાલયે સોમવારે તેના સત્તાવાર મીડિયા દ્વારા એક નિવેદન બહાર પાડ્યું, જેમાં 'ફ્રીડમ શીલ્ડ' કવાયતને "આક્રમક અને સંઘર્ષાત્મક દાવપેચ" ગણાવી. દરમિયાન, અમેરિકાના રાષ્ટ્રપતિ ડોનાલ્ડ ટ્રમ્પે સંકેત આપ્યો છે કે તેઓ કિમ જોંગ ઉનનો ફરીથી સંપર્ક કરીને ઉત્તર કોરિયા સાથે રાજદ્વારી વાટાઘાટો ફરી શરૂ કરવા માટે તૈયાર છે. ઉત્તર કોરિયાના પરમાણુ નિઃશસ્ત્રીકરણ અને તેની સામેના અમેરિકી પ્રતિબંધો હટાવવાના મુદ્દા પર મતભેદને કારણે અગાઉની વાટાઘાટો નિષ્ફળ ગઈ હતી.

મ્યાનમારમાં કૌભાંડ કેન્દ્રમાંથી ૩૦૦ ભારતીય નાગરિકોને મુક્ત કરાયા

મ્યાનમાર,તા.૧૧

મ્યાનમારના એક કૌભાંડ કેન્દ્રમાંથી મુક્ત કરાયેલા ૩૦૦ ભારતીય નાગરિકોને થાઈલેન્ડ થઈને ભારત મોકલવામાં આવ્યા હતા. મીડિયા રિપોર્ટ્સ અનુસાર, આ ભારતીય નાગરિકોને વાયુસેનાના સી-૧૭ ટ્રાન્સપોર્ટ એરક્રાફ્ટ દ્વારા પાછા લાવવામાં આવ્યા હતા. મ્યાનમાર સરકાર ચીની ઓપરેટરો દ્વારા સંચાલિત ગેરકાયદેસર ઓનલાઈન સ્કેમ સેન્ટરો પર કાર્યવાહી શરૂ કરી રહી છે. અહીંથી મુક્ત કરાયેલા લોકોને તેમના દેશમાં મોકલવામાં આવી રહ્યા છે. આ કાર્યવાહીમાં મ્યાનમાર સરકારે લગભગ ૭,૦૦૦ લોકોની ધરપકડ કરી છે.

કેન્દ્રોમાંથી મુક્ત કરાયેલા આ મોટાભાગના લોકો ચીની યુવાનો છે. ચીની યુવાનો મ્યાનમાર-થાઈલેન્ડ સરહદ પર ફસાયેલા છે. આ કેન્દ્રોમાંથી મુક્ત કરાયેલા ૨૬૬ ભારતીય પુરુષો અને ૧૭ મહિલાઓને ભારતીય અધિકારીઓ દ્વારા સાત બસોમાં થાઈલેન્ડ એરપોર્ટ લઈ જવામાં આવ્યા હતા. આ ઉપરાંત, તેમનો સામાન અન્ય ત્રણ બસોમાં લાવવામાં આવ્યો હતો. ભારત સરકારે આ નાગરિકોને પરત લાવવા માટે વાયુસેનાના ઝ-૧૭ ટ્રાન્સપોર્ટ એરક્રાફ્ટને તૈનાત કર્યા છે.

તમને જણાવી દઈએ કે, વિવિધ પ્રકારની લાલચ આપીને, હજારો લોકોને કામ માટે મ્યાનમાર લાવવામાં આવે છે, જ્યાં તેઓ વિવિધ પ્રકારના કપટી કામમાં રોકાયેલા હોય છે. ઘણા લોકોને ખોટા દાવાઓ પર મ્યાનમાર લાવવામાં આવે છે અને અહીં તેમનું શોષણ કરવામાં આવે છે. ૨૦૨૩ના યુએન રિપોર્ટ મુજબ, ગુનાહિત ગેંગ દર વર્ષે ઓનલાઈન છેતરપિંડી દ્વારા અબજો ડોલર કમાય છે.

દક્ષિણ એશિયાના દેશોએ કૌભાંડ કેન્દ્રો સામે એક વિશાળ ઝુંબેશ શરૂ કરી છે. આ દિવસોમાં થાઈલેન્ડ-મ્યાનમાર સરહદ પર એક મોટું ઓપરેશન હાથ ધરવામાં આવ્યું હતું. થાઈ સરકારે કૌભાંડ કેન્દ્રો હોવાના શંકાસ્પદ વિસ્તારોમાં વીજળી, બળતણ અને પાણીનો પુરવઠો કાપી નાખ્યો હતો.

આ કૌભાંડ કેન્દ્રો ઘણા વર્ષોથી થાઈલેન્ડ અને કંબોડિયા વચ્ચેના સરહદી શહેરોમાં કાર્યરત છે. થાઈલેન્ડમાં કૌભાંડ કેન્દ્રો એક ચીની નાગરિક વાંગ જિંગ દ્વારા શરૂ કરવામાં આવ્યા હતા. તેમણે થાઈલેન્ડના લોકોને

અસદના સમર્થકોની મહિલાઓ પર જુલમ

સીરિયામાં આક્રમક હિંસા, ચાર દિવસમાં ૧૦૦૦થી વધુના મોત

સીરિયા,તા.૧૧

સીરિયાના લતાકિયા અને તારતૂસમાં સુરક્ષા દળો અને અસદના સમર્થકો અલાવી સમુદાય વચ્ચે હિંસા થોભવાનું નામ લઈ રહી નથી. છથી ૧૦ માર્ચ દરમિયાન થયેલી હિંસામાં કુલ ૧૦૦૦ લોકોના મોત નીપજ્યા છે. આ વિસ્તારોમાં ૭૨ કલાકથી પાણી અને વીજ સપ્લાય સંપૂર્ણપણે બંધ છે. મોતના આ આંકડા ૨૦૧૧ના ગૃહયુદ્ધ બાદ સૌથી વધુ છે.

સીરિયન ઓબ્ઝર્વેટરી ફોર હ્યુમન રાઈટ્સ અનુસાર, સીરિયન સુરક્ષા દળોએ ૬ થી ૧૦ માર્ચના ચાર દિવસના ગાળામાં જ ૧,૦૧૮ લોકોની હત્યા કરી હતી. બશર અલ-અસદ ગયા વર્ષે ડિસેમ્બરમાં બળવા બાદ દેશ છોડીને રશિયા પલાયન કર્યું હતું. બાદમાં હયાત તહરિર અલ-શામ એ સીરિયાની સત્તા પર કબજો જમાવ્યો હતો. HTSના લડાકૂઓ હવે સીરિયન સેનાનો ભાગ છે. તેઓ અસદના સમર્થકો અને પૂર્વ સરકારના અધિકારીઓ પર અવારનવાર હુમલાઓ કરી રહ્યા છે.સીરિયન સરકારનું કહેવું છે કે બશર અલ-અસદના સમર્થકોએ સુરક્ષા દળો પર હુમલો કર્યો હતો, જે બાદ હિંસા શરૂ થઈ હતી. બીજી બાજુ અસદના સમર્થકો અને લડાકૂઓએ સુરક્ષા દળો પર તેમના રહેણાંક વિસ્તારોમાં બોમ્બ ફેંકવાની અને ગોળીબાર કરવાનો આરોપ લગાવ્યો છે. એવું કહેવામાં આવી રહ્યું છે કે જ્યારે સુરક્ષા દળોએ એક વ્યક્તિને પકડવાનો પ્રયાસ કર્યો ત્યારે સ્થિતિ વધુ ખરાબ થઈ હતી. સરકારે લતાકિયા અને ટાર્ટસમાં મોટી સંખ્યામાં સુરક્ષા દળોને તૈનાત કર્યા છે અને કર્ફ્યુનો આદેશ આપ્યો છે. રિપોર્ટ અનુસાર, અલાવી સમુદાયના લોકોને ટાર્ગેટ બનાવી મારવામાં આવી રહ્યા છે. જેના લીધે રસ્તાઓ મૃતદેહોથી ભરેલા છે.

આ સમુદાયની મહિલાઓને રસ્તા પર નિર્વસ્ત્ર પરેડ કરાવવામાં આવી રહી છે. અલાવી સમુદાય મોટાભાગે બશર અલ-અસદને ટેકો આપે છે. તેનું મુખ્ય કારણ એ છે કે અસદ પોતે અલાવી સમુદાયના છે. તેમના પિતા સત્તા પર આવતાની સાથે જ તેમણે મોટી સંખ્યામાં અલાવીઓને સરકારી અને લશ્કરી હોદ્દાઓ પર નિયુક્ત કર્યા હતા. તેમને સત્તા અને સંસાધનોમાં સીધો અને વિશાળ હિસ્સો મળવા લાગ્યો હતો. જો કે, સીરિયામાં અલાવીની વસ્તી માત્ર ૧૨ ટકા છે, જ્યારે સુન્નીની વસ્તી ૭૪ ટકા છે.અલાવી સમુદાય લઘુમતી હોવા છતાં અસદના રાજમાં તેમને પુષ્કળ પ્રમાણમાં લાભો મળ્યા હતા. જેના લીધે બહુમતી સુન્ની સમુદાય અલાવીથી નારાજ છે. વધુમાં સુન્ની અને શિયા વચ્ચે વર્ષોથી ધાર્મિક યુદ્ધ પણ ચાલુ જ છે.

અસદ સરકારનું શાસન ધર્મનિરપેક્ષ હતું, જ્યારે સુન્ની ધાર્મિક નેતા અને કટ્ટરપંથી જૂથ અસદની વિરૂદ્ધમાં હતું. સુન્ની સમુદાયના લોકો અલાવીને મુસ્લિમ ધર્મથી ભટકેલા માને છે. સીરિયામાં ૧૯૭૧થી અલ-અસદ પરિવારનું રાજ હતું, જે ડિસેમ્બર ૨૦૨૪માં સમાપ્ત થયું હતું. અહેમદ અલ-શારાએ બશર અલ-અસદને સત્તા પરથી હટાવીને વચગાળાની સરકાર બનાવી છે. સીરિયામાં ઘણા લોકો માને છે કે ત્યાં સુન્ની બહુમતીમાં હોવા છતાં, પ દાયકાથી સત્તા અને સંસાધનો લઘુમતી સમુદાય - અલાવીના હાથમાં હતા. અલ-અસદ પરિવાર આ સમુદાયમાંથી આવે છે.

રાજકોટ સિવિલ હોસ્પિટલમાં લોલમ લોલ સાહિત્યકાર હકાભા ગઢવીના આક્ષેપ

ઈજાગ્રસ્ત બહેનના સીટી સ્કેન માટે પાંચ કલાક સુધી તબીબી કર્મચારીઓએ રઝળાવ્યા, લોક સાહિત્યકાર

રાજકોટ

રાજકોટ સિવિલ હોસ્પિટલમાં લાલિયાવાડી ચાલતી હોય, દર્દીઓ સાથે ગેરવર્તણુક કરવામાં આવતી હોય તેવા આક્ષેપ લોક સાહિત્યકાર હકાભા ગઢવીએ કર્યા છે. બહેનને અકસ્માત નડતા માથામાં હેમરેજ જેવી ઇજા થઇ હતી. જે બાદ તેમના બહેનને રાજકોટ સિવિલ હોસ્પિટલમાં સારવાર અર્થે દાખલ કરવામાં આવ્યા હતા. જ્યાં દર્દીનું સીટી સ્કેન કરવામાં પાંચ કલાકનો સમય લાગ્યો હતો. તબીબી કર્મચારીઓની આ બેદરકારીથી દર્દીનું મોત થઇ શકે તેવી દહેશત વ્યક્ત કરતા હકાભાં ગઢવીએ ગંભીર આક્ષેપ કરતા સિવિલ હોસ્પિટલ ફરી એકવાર વિવાદમાં સંપડાઈ છે.

સમગ્ર મામલાની જો વાત કરવામાં આવે તો હાસ્ય કલાકાર હકાભા ગઢવી તેમની બહેનનો અકસ્માત થતાં રાજકોટની સિવિલ હોસ્પિટલમાં સિટી સ્કેન કરાવવા આવ્યા હતા. જ્યા તેમને હોસ્પિટલમાં થયેલા કડવા અનુભવો જણાવ્યા હતા. જે અંગેનો વીડિયો પણ તેમણે શેર કર્યો હતો, જેમા તેમણે જણાવ્યું કે, 'મારા બહેન ગરીબ માણસ છે, આખો પરિવાર ગૌશાળામાં નોકરી કરે છે. તે લોકો ચાલતા ચાલતા

રાજકોટથી હળવદ માતાજીના દર્શન કરવા જતા હતા, ત્યારે રસ્તામાં મારી બહેનને એક ગાડીવાળાએ ઉડાવી દીધા, ગાડીવાળો ત્યાંથી ફરાર થઈ ગયો, મારી બહેનને હેમરેજ થયું અને તે બેભાન થઈ ગયા. તેમને સારવાર માટે રાજકોટ સિવિલમાં લાવ્યા હતા, હું પણ ત્યાં પહોંચ્યા પછી મને હોસ્પિટલમાં ખૂબ ખરાબ અનુભવ થયો હતો.

તેમણે કહ્યું કે, 'સરકાર પૂરૂ ધ્યાન આપે છે, હોસ્પિટલના ડોક્ટરો નથી આપતા. સરકાર પૂરી દવા આપે છે, હોસ્પિટલવાળા નથી આપતા. જેટલી પ્રાઈવેટ હોસ્પિટલમાં સુવિધા ન હોય તેટલી સિવિલ હોસ્પિટલમાં છે પણ કોઈ ધ્યાન આપતું નથી. મારી બહેનનું ૫ કલાકે સિટી સ્કેન થયું છે, સાહેબ ૫ કલાકમાં માણસ મરી જાય. લાંબી લાઈન લાગેલી હતી, સીસીટીવી કેમેરામાં જોઈ શકો છો, મેં કહ્યું કે ફટાફટ આમને લઈ લો સિરિયસ છે, મને ડોક્ટરે જવાબ આપ્યો, વારો આવે તેમ આવે શાંતિથી બેસી જાવ. મેં કહ્યું હું હકાભા છું, સાહેબ મારી સાથે તમે આમ વર્તન કરો છો તો નાના માણસનું શું? લુખ્ખાગીરી કરતાં હોય તેવું વર્તન દર્દીઓ સાથે કરે છે. ગુજરાત સરકારની છબિ ખરડાય તેવી કામગીરી સિવિલ હોસ્પિટલ કરી રહી છે. તેઓ મંત્રીને પણ ગાંઠતા નથી.

અન્ય દર્દીનું સીટી સ્કેન ચાલુ હોવાથી ફક્ત ૨૦-૨૫ મિનિટ જ રાહ જોવી પડી'તી સરકારી હોસ્પિટલનો ખુલાસો

મામલામાં સરકારી હોસ્પિટલના તબીબ હિરલ હાપાણીએ મીડિયા સમક્ષ જણાવ્યું હતું કે, દર્દી ૨૫ ફેબ્રુઆરીએ બપોરે ૧૧૨૦ વાગ્યે આવ્યા હતા. દર્દી આવ્યા ત્યારે અન્ય દર્દીનું સીટી સ્કેન ચાલી રહ્યું હતું. ૧૧૫૦ વાગ્યે દર્દીનું સીટી સ્કેન કરવામાં આવ્યું હતું. સીટી સ્કેન દરમિયાન દર્દી હિલચાલ કરતી હોવાથી એનેસથેસિયા આપવાની ફરજ પડી હતી. બપોરે ૧૨૧૫ વાગ્યે ફરીથી દર્દીનું સીટી સ્કેન શરૂ કરવામાં આવ્યું હતું. દર્દીને સીટી સ્કેન માટે લઈને આવવમાં આવ્યા ત્યારે ફક્ત ૨૦ થી ૨૫ મિનિટ જ રાહ જોવી પડી હતી. સામાન્ય રીતે સીટી સ્કેનમાં ૧૦ મિનિટનો સમય લાગતો હોય છે. વધુમાં તેમણે જણાવ્યું હતું કે આ તમામ ઘટનાક્રમ સીસીટીવીમાં પણ કેદ થઇ છે જેથી સમય સાથે સચોટ જાણી શકાય છે.

સોમનાથ મંદિરે કાલે દિવ્યાંગ ભિક્ષુક સાધુ દ્વારા ધ્વજારોહણ

મંદિર પાસે બેસી ભિક્ષામાં મળતી દક્ષિણા-દાન કે ભીક્ષાની રકમમાંથી ચઢાવે છે

(ભાસ્કર વૈદ્ય દ્વારા)પ્રભાસ-પાટણ, તા.૧૧:વિશ્વ પ્રસિધ્ધ સોમનાથ મહાદેવ મંદિરની આસપાસ ભીક્ષાવૃતિ કરતા ૭૫ વર્ષના દિવ્યાંગ સાધુ ગોપાલગીરી હરિગીરી મુળ રહેવાસી નાસીક-મહારાષ્ટ્ર તા.૧૩ માર્ચના રોજ સવારે ૧૦.૩૦ વાગ્યે સોમનાથ મહાદેવને ધ્વજા ચઢાવે છે. આ માટે સોમનાથ ટ્રસ્ટ મંદિરમાં તેમણે નિયત રકમ રૂા.૧૧૦૦૦ ભરી પણ દીધી છે. તેઓના ૧૯૧૭ માં જયપુર ખાતે એકસીડન્ટ થતા હાલ માત્ર એકજ પગ છે જ્યારે ડાબી સાઈટનો પગ અડધો છે પણ તે કાયમરીતે સળીયા નાખેલ છે અને તે કાયમી ધોરણે હવે કાંખઘોડી લાકડાના ટેકે ધીમે-ધીમે ચાલી શકે છે. સોમનાથ મંદિરમાં આ જે ધ્વજા ચઢાવશે તે બીજીવાર હશે તેઓએ દ્વારકા અને બેટ દ્વારકામાં પણ નિયત ચાર્જ ભરી ધ્જા ચઢાવી છે.

મનપા દ્વારા બાકીદારોની ૧૨ મિલ્કત સીલ

રાજકોટ, તા.૧૧:રાજકોટ મનપાના કમિશ્નરની સુચના અનુસાર વેરા વસુલાત શાખા દ્વારા વર્ષ ૨૦૨૪-૨૫ ની રીકવરી ઝુંબેશ અંતર્ગત ૧૨-મિલ્કતોને સીલ મારેલ, ૧૮-મિલ્કતોની સીલની કાર્યવાહી કરતા, ૧૧-મિલ્કતને નોટીસ સામે રૂા.૫૧.૬૦ લાખની રીકવરી કરવામાં આવી હતી.

આ કામગીરી નાયબ કમિશ્નર સી.કે.નંદાણી, આસી.કમિશ્નર સમીર ધડુક, સેન્ટ્રલ ઝોન મેનેજર વત્સલ પટેલ, સિદ્ધાર્થ પંડયા, ભાવેશ પુરોહિત, વેસ્ટ ઝોન મેનેજર મયુર ખીમસુરીયા, ફાલ્ગુની કલ્યાણી, ઈસ્ટ ઝોન મેનેજર નીલેશ કાનાણી, ગૌરવ ઠક્કર, તમામ વોર્ડ ઓફીસર, તમામ વોર્ડ ટેક્ષ ઈન્સ્પેક્ટરો દ્વારા વેરા વસુલાતની સઘન કામગીરી કરવામાં આવેલ છે.

અમદાવાદનો હચમચાવતો કિસ્સો

જમાઈએ સાસુને તલવારના ઉપરાછાપરી ઘા મારી દીધા

અમદાવાદ,તા.૧૧:અમદાવાદ: શહેરમાં એક ચોંકાવનારો કિસ્સો સામે આવ્યો છે. જેમાં વટવાના નવાપુરા ખાતે રહેતી વૃદ્ધ મહિલાની દીકરીનો પતિ દારૂનો ધંધો કરતો હતો. આ વાતની જાણ લગ્ન બાદ થતાં પત્ની તેમજ તેના પરિવારના સભ્યોએ અનેક વખત જમાઈને દારૂનો ધંધો બંધ કરી દેવાનું જણાવ્યું હતું. આ વાતને લઈને દંપતી વચ્ચે તકરાર થતાં પત્નીએ પતિ વિરુદ્ધ સરખેજ પોલીસ સ્ટેશનમાં અરજી નોંધાવી હતી. અરજી પાછી ખેંચી લેવા માટે થઈને જમાઈએ સાસરીમાં ગયો અને સાસુ પર તલવારના ત્રણ ઘા ઝીંકી દીધા હોવાનું સામે આવ્યું છે. જેથી આ મામલે સાસુએ જમાઈ સામે વટવા પોલીસ સ્ટેશનમાં ફરિયાદ નોંધાવી છે.

બનાવની જો વિગતવાર વાત કરીએ તો, શહેરના નવાપુરા વટવા ખાતે રહેતી અમરુનિશા શેખ (ઉ.૫૫) તેના દીકરા અને પરિવાર સાથે રહે છે. આજથી ત્રણ વર્ષ અગાઉ મહિલાની દીકરીના લગ્ન જુહાપુરા ખાતે રહેતા અલ્લાઉદ્દીન મણિયાર સાથે કરાવ્યા હતા. બાદમાં જાણવા મળ્યું કે, તેમનો જમાઈ દારૂનો ધંધો કરે છે. જેથી પત્નીએ વારંવાર ધંધો છોડી દેવા તેના પતિને સમજાવતી હતી.જોકે જમાઈ અલ્લાઉદ્દીન કોઈની વાત માનવા તૈયાર થતો ન હતો. સાસરીમાંથી સાળા અને સાસુએ પણ જમાઈને સમજાવ્યા પણ આરોપી કોઈની વાત માનવા તૈયાર ન હતો. પંદર દિવસ અગાઉ પત્નીએ તેના પતિને દારૂનો ધંધો છોડી દેવાનું કહેતા બંને વચ્ચે ઝઘડો થયો હતો. ત્યારબાદ પત્નીએ તેના પતિ વિરુદ્ધ સરખેજ પોલીસ સ્ટેશનમાં અરજી સ્વરૂપે ફરિયાદ નોંધાવી હતી.

ઉલ્લેખનીય છે કે, ૧૦ માર્ચના રોજ રાત્રીના બાર વાગ્યે આરોપી અલ્લાઉદ્દીન વટવા નવાપુરા ખાતે આવેલ તેની સાસરીમાં ગયો અને "તમારી દીકરીએ મારા વિરુદ્ધ જે અરજી કરી છે તે પાછી ખેંચી લો નહીં તો સારું નહીં થાય"

સુડોકુ નં. ૧૯૧

6				2				
			5	9	3			
3		8					2	
7		2			6	·	5	9
4	6						7	1
1	9		2			4		8
	2					8		7
			8	3	4			
				5				4

અહીં એક ચોકઠું આપ્યું છે જેમાં નવ બોક્સ છે. દરેક ખાનામાં નવ ખાનાં છે કરવાનું શું છે.
(૧)દરેક બોક્સમાં એકથી નવ સુધીનો આંક આવવા જોઈએ. કોઈ આંક રહી ન જવો જોઈએ.
(૨)દરેક આડી અને ઊભી હરોળમાં પણ એકથી નવ સુધીનો આંક આવવો જોઈએ.
(૩)પેન્સિલથી આંકડા ભરવાની શરૂઆત કરો
(૪)શરૂઆત એ ખાનાથી કરો જ્યાં આંકડો લખવા માટે સૌથી ઓછા વિકલ્પ હોય.

સુડોકુ નં.૧૯૦ નો ઉકેલ

8	5	4	2	3	6	1	7	9
7	3	1	8	5	9	4	2	6
6	9	2	7	4	1	5	8	3
3	2	8	5	9	4	7	6	1
5	6	9	3	1	7	2	4	8
4	1	7	6	2	8	3	9	5
2	7	3	9	6	5	8	1	4
1	8	6	4	7	3	9	5	2
9	4	5	1	8	2	6	3	7

આપની આજ...

મેષ: આજે સાવધાની અને જાગૃતિનો દિવસ છે. ધંધાના કિસ્સામાં જો તમે થોડું જોખમ લેશો તો મોટો ફાયદો થવાની આશા છે. રોજિંદા કાર્યોથી આગળ કેટલાક નવા કાર્યોમાં પ્રયાસ કરો.

વૃષભ: આજે શુભ પ્રસંગોમાં જોડાવાની તક મળશે. સમાજમાં ગૌરવ હોવાના કારણે તમારી ખ્યાતિ વધશે. આ સિવાય આજે જે લોકો ધંધામાં છે તેઓને સાંજના પાંચ વાગ્યા સુધીમાં એક ખાસ ડીલ ફાઈનલ થશે.

મિથુન: તમારો આજનો દિવસ ખૂબ જ મજબુત છે. દિવસ દરમિયાન લાભની તકો મળશે. તેથી કાર્યાત્મક બનો. પરિવારમાં સુખ અને શાંતિનો આનંદ માણો.

કર્ક: આજે નવી યોજના અને કોઈ ધાર્મિક સ્થળની મુલાકાતથી મન પ્રસન્ન થશે. કાયદાકીય વિવાદમાં વિજય અને સ્થાળાંતરની યોજનાઓ સફળ થઈ શકે છે. દિવસે મુશ્કેલીઓ હોવા છતાં, શકિતમાં વધારો થશે.

સિંહ: આજનો દિવસ સામાન્ય છે. વહેંચાયેલા વેપારથી ભાગીદારીમાં મોટો ફાયદો થશે. રોજિંદા ઘરના કામકાજને સંભાળવાની આજની સુવર્ણ તક છે. કદાચ આજે તમારે તમારા પુત્ર અને પુત્રીના સંબંધમાં કોઈ મોટો નિર્ણય લેવો પડશે. પ્રામાણિકતા અને નિયમોની કાળજી લો.

કન્યા: આજે ખૂબ ક્રિએટિવ દિવસ છે. એટલે કે આજે તમે કોઈપણ રચનાત્મક કાર્ય પૂર્ણ કરવામાં આખો દિવસ પસાર કરી શકો છો. મુસાફરોને જે કામ સૌથી પ્રિય છે તે આજે કરવામાં આવશે.

તુલા: આજનો દિવસ તમારા સ્વાસ્થ્ય માટે સાવચેત રહેવાનો છે. હવામાનના બદલાવથી વિકાર પેદા થઈ શકે છે. ખાવા-પીવામાં બિલકુલ બેદરકારી રાખશો નહીં. ધંધાની દ્રષ્ટિએ દિવસ આનંદદાયક રહેશે.

વૃશ્ચિક: આજનો દિવસ ખૂબ સર્જનાત્મક છે, તમે જે પણ કાર્ય સમર્પણ સાથે કરો છો તેમાં સફળતા મળશે. અધૂરા કામ પતાવશો, મહત્વપૂર્ણ ચર્ચાઓ થશે. ઓફિસમાં તમારા વિચારો મુજબ વાતાવરણ બનશે અને તમારા સાથીઓ પણ તમારો સાથ આપશે.

ધન: આજનો દિવસ લાભકારક છે. આજે તમારા વર્તનથી સંબંધિત તમામ વિવાદોનું સમાધાન થઈ શકે છે. નવા પ્રોજેક્ટ પર પણ કેટલાક કામ શરૂ થઈ શકે છે.

મકર: આજનો દિવસ ખૂબ વ્યસ્ત રહેવાનો છે. પરંતુ ધર્મ અને અધ્યાત્મનો અભ્યાસ કરવા થોડો સમય આપવો સારો રહેશે. ક્ષેત્રના વરિષ્ઠ અધિકારીઓ તમારા કામમાં વિક્ષેપ પાડવાનો પ્રયાસ કરશે.

કુંભ: આજે પરસ્પર ક્રિયા-પ્રતિક્રિયામાં સંયમ અને સાવધાની રાખવી. ધ્યાનમાં રાખો કે તમારી આસપાસના લોકો સાથે સંઘર્ષની કોઈ શક્યતા નથી. કોઈ શુભ કાર્યની ચર્ચા થઈ શકે છે.

મીન:આજનો દિવસ લાભકારી રહેશે. બિઝનેસમાં જોખમ લેવાનું આજે ફાયદાકારક રહેશે. મુશ્કેલીઓને ધીરજ અને તમારા નરમ વર્તન દ્વારા સુધારી શકાય છે.

જેતપુર કોર્ટ દ્વારા પરપ્રાંતિય સગીરાનું

અપહરણ અને દુષ્કર્મના ગુનાના કેસમાં આરોપીને આજીવન કેદની સજા

જેતપુર તા.૧૧

જેતપુરના ખજૂરી ગુંદાળા ગામે રહી ખેત મજૂરી કરતા પરપ્રાંતીય પરીવારની કિશોર વયની પુત્રીને એક પરિણીત પરપ્રાંતીય શખ્સ દુષ્કર્મ કરવાના ઇરાદે તેણીનું અપહરણ કરી ગયો હોવાની ફરીયાદના એક વર્ષ પૂર્વેની કેસમાં કોર્ટે આરોપીને આજીવનકેદની સજા ફટકારી હતી.

મધ્ય પ્રદેશનો એક પરપ્રાંતીય પરીવાર છેલ્લા પંદર વર્ષથી ખજૂરી ગુંદાળા ગામે રહી ખેત મજૂરીનું કામ કરે છે. જેમાં ગયા વર્ષે જાન્યુઆરી મહિનાની ૧૭ તારીખે આ પરીવારની ૧૫ વર્ષની કિશોર વયની પુત્રીને ત્યાં ગામમાં જ અન્ય વાડી ખેત મજૂરી કરતો તેમના વતનનો જ આશિષ રાવત જે પરિણીત છે તે બદકામ કરવાના ઇરાદે વાલીપણામાંથી અપહરણ કરી ગયો હોવાની તાલુકા પોલીસ સ્ટેશનમાં નોંધાયેલ ફરીયાદનો કેસ આજે એડિશનલ સેસન્સ કોર્ટમાં ચાલી ગયો હતો.

કિશોરીનુંનું અપહરણ અને દુષ્કર્મની ફરીયાદનો આ કેસમાં સરકારી વકીલ કેતન પંડયાની દલીલ સાંયોગીક પુરાવા, સાહેદો અને દસ્તાવેજી પુરાવાના આધારે સેસન્સ જજ એલ.જી. ચુડાસમાએ આરોપીને દોષિત જાહેર કરી આજીવન કેદની સજા ફટકારી હતી. તેમજ ભોગ બનનાર કિશોરીને વિકટીમ કોમ્પેન્સેશન સ્કીમ ૨૦૧૯ હેઠળ ૨ લાખ રૂપિય

ભાજપના દિગ્ગજ નેતા સુવેન્દુનો ગઢ તૂટયો, મમતાએ એક કાંકરે બે પક્ષી માર્યા

કોલકતા,તા.૧૧

આવતા વર્ષે બંગાળમાં યોજાનારી ચૂંટણી પહેલા, શાસક તૃણમૂલ કોંગ્રેસે વિપક્ષ ભાજપ અને ખાસ કરીને વિપક્ષી નેતા સુવેન્દુ અધિકારીને મોટો ઝટકો આપ્યો છે. આનું કારણ એ છે કે સુવેન્દુના નજીકના સહયોગી તાપસી મંડલે ભાજપ છોડી દીધી હતી. પૂર્વ મેદિનીપુરની હલ્દિયા બેઠકના ધારાસભ્ય તાપસી પક્ષ બદલીને ટીએમસીમાં જોડાયા. તાપસી મંડલના ભાજપ છોડવાથી હલ્દિયા બેઠક પર ભાજપનો પ્રભાવ નબળો પડશે.

હલ્દિયા પૂર્વ મેદિનીપુર જિલ્લાનું મુખ્ય ઔદ્યોગિક કેન્દ્ર છે. આ વિસ્તાર સુવેન્દુ અધિકારીના પરિવારનો ગઢ માનવામાં આવે છે. પૂર્વ મેદિનીપુર વિસ્તારમાં ૧૬ બેઠકો છે. આમાંથી, ભાજપે ૨૦૨૧ માં સાત બેઠકો જીતી હતી અને ટીએમસીએ નવ બેઠકો જીતી હતી. સુવેન્દુ અધિકારીની નંદીગ્રામ બેઠક આ હેઠળ આવે છે.

૨૦૨૪ની લોકસભા ચૂંટણીમાં, ભાજપે આ પ્રદેશમાં બે સંસદીય બેઠકો જીતી હતી અને ૧૫ વિધાનસભા બેઠકો પર આગળ હતું. એટલા માટે એવું કહેવામાં આવી રહ્યું છે કે આ એક પગલાથી ટીએમસીએ ભાજપ અને સુવેન્દુ બંનેને આંચકો આપ્યો છે. તાપસી મંડલના પક્ષમાં જોડાવાથી, ટીએમસી અહીં વધુ મજબૂત થવાની અપેક્ષા છે. એટલું જ નહીં, ભાજપ ધારાસભ્ય પક્ષને પણ નુકસાન થશે કારણ કે તેમને આવતા વર્ષની શરૂઆતમાં રાજ્યમાં યોજાનારી વિધાનસભા ચૂંટણી માટે મહત્વપૂર્ણ જવાબદારીઓ સોંપવામાં આવી હતી.

તાપસી મંડલ તૃણમૂલમાં જોડાનાર પ્રથમ ભાજપ ધારાસભ્ય નથી. પશ્ચિમ બંગાળની ૨૯૪ વિધાનસભા બેઠકો માટે ૨૦૨૧ ની ચૂંટણીમાં, ભાજપે ૭૭ બેઠકો જીતી હતી, ત્યારબાદ તેના ૧૨ ધારાસભ્યોએ પક્ષ બદલી નાખ્યો છે. ભાજપના બે સાંસદો પણ તૃણમૂલમાં જોડાયા હતા, જોકે ૨૦૨૪ની લોકસભા ચૂંટણીમાં તૃણમૂલ દ્વારા ટિકિટ નકારવામાં આવ્યા બાદ બેરકપુરના અર્જુન સિંહ ભાજપમાં પાછા ફર્યા હતા.

અબુ આઝમીએ છત્રપતિ સંભાજી મહારાજને તેમની પુણ્યતિથિ પર શ્રદ્ધાંજલિ આપી

મુંબઈ,તા.૧૧

સમાજવાદી પાર્ટીના પ્રદેશ પ્રમુખ અને ધારાસભ્ય અબુ આસીમ આઝમીના નિવેદન પર મહારાષ્ટ્રમાં વિવાદ ચાલુ છે. તાજેતરમાં જ ઔરંગઝેબ અંગે અબુ આઝમીના નિવેદન પર ઘણો હોબાળો થયો હતો. હવે અબુ આસીમ આઝમીએ છત્રપતિ સંભાજી મહારાજની પુણ્યતિથિ પર એક પોસ્ટ મૂકી છે. અબુ આસીમ આઝમીએ સોશિયલ મીડિયા પ્લેટફોર્મ એક્સ પર પોસ્ટ કરીને છત્રપતિ સંભાજી મહારાજને તેમની પુણ્યતિથિ પર શ્રદ્ધાંજલિ આપી છે. ઔરંગઝેબ અંગેના નિવેદન બદલ અબુ આસીમ આઝમી વિરુદ્ધ પણ કેસ નોંધવામાં આવ્યો છે.

ખરેખર, આજે, ૧૧ માર્ચે છત્રપતિ સંભાજી મહારાજની પુણ્યતિથિ છે. આજના દિવસે ઔરંગઝેબે સંભાજી મહારાજની હત્યા કરાવી હતી. થોડા દિવસો પહેલા અબુ આસીમ આઝમીએ ઔરંગઝેબને એક સારા શાસક ગણાવ્યા હતા. આજે અબુ આસીમ આઝમીએ છત્રપતિ સંભાજી મહારાજની પુણ્યતિથિ પર એક પોસ્ટ પણ મૂકી છે. છત્રપતિ સંભાજી મહારાજને શ્રદ્ધાંજલિ આપતા, અબુ આઝમીએ ઠ પરની તેમની પોસ્ટમાં લખ્યું, "સ્વરાજયના બીજા છત્રપતિ, પરાક્રમી યોદ્ધા, ધર્મવીર છત્રપતિ સંભાજી મહારાજને તેમના શહીદ દિવસે નમ્ર શ્રદ્ધાંજલિ."

સીએએ વિરોધ કેસમાં શરજીલ ઈમામની મુશ્કેલીઓ વધી, કોર્ટે આરોપો ઘડ્યા

નવીદિલ્હી,તા.૧૧

દિલ્હીની સાકેત કોર્ટે ૨૦૧૯ના જામિયા હિંસા કેસમાં શર્જીલ ઈમામને માત્ર 'ઉશ્કેરણીજનક' જ નહીં પરંતુ 'હિંસા ભડકાવવાના મોટા કાવતરાનો મુખ્ય સૂત્રધાર' પણ ગણાવ્યો છે. કોર્ટે ઈમામ વિરુદ્ધ આરોપો ઘડ્યા છે. એડિશનલ સેશન્સ જજ વિશાલ સિંહે કહ્યું કે ૧૩ ડિસેમ્બર, ૨૦૧૯ ના રોજ જામિયા યુનિવર્સિટી પાસે આપેલું ઈમામનું ભાષણ ઝેરી હતું.

કોર્ટે કહ્યું કે શર્જીલ ઈમામના ભાષણનો હેતુ એક ધર્મને બીજા ધર્મ સામે લડાવવા અને નફરત ફેલાવવાનો હતો. કોર્ટ ઈમામ અને અન્ય લોકો સામે કેસની સુનાવણી કરી રહી હતી. દિલ્હી પોલીસની ક્રાઈમ બ્રાન્ચ આ મામલાની તપાસ કરી રહી છે. પોલીસે ઈમામ અને અન્ય લોકો સામે ભારતીય દંડ સંહિતા, જાહેર સંપત્તિને નુકસાન નિવારણ અધિનિયમ અને શસ્ત્ર અધિનિયમ હેઠળ ક્વેંઈ નોંધી હતી. ૭ માર્ચે સુનાવણી દરમિયાન કોર્ટે પોતાના આદેશમાં કહ્યું હતું કે, 'એ સ્પષ્ટ છે કે મોટી ભીડ એકઠી થવી અને તેના દ્વારા મોટા પાયે રમખાણો એ કોઈ આકસ્મિક ઘટના નહોતી, પરંતુ તે કેટલાક લોકો દ્વારા રચવામાં આવેલા મોટા કાવતરાનો ભાગ હતી.'

કોર્ટના જણાવ્યા અનુસાર, શરજીલ ઈમામે ૧૩ ડિસેમ્બર ૨૦૧૯ ના રોજ આપેલા ભાષણમાં લોકોને ઉશ્કેર્યા હતા કે ઉત્તર ભારતના વિવિધ રાજ્યોમાં મોટી મુસ્લિમ વસ્તી હોવા છતાં, તેઓ શહેરોને સામાન્ય રીતે કેમ કામ કરવા દે છે, તેઓ 'ચક્કા જામ' (જાહેર અવરજવરને અવરોધિત) કેમ નથી કરતા? ન્યાયાધીશે કહ્યું કે ઈમામે ખૂબ જ ચાલાકીપૂર્વક પોતાનું ભાષણ તૈયાર કર્યું હતું જેમાં તેમણે કોઈ અન્ય સમુદાયનો સીધો ઉલ્લેખ કર્યો ન હતો પરંતુ તેમનો ઉદ્દેશ્ય ચક્કા જામ દ્વારા અન્ય સમુદાયોને પ્રભાવિત કરવાનો હતો.અન્ય ત્રણ આરોપીઓની ભૂમિકા અંગે કોર્ટે કહ્યું કે આરોપી આશુ ખાન, ચંદન કુમાર અને આસિફ ઈકબાલ તન્હાએ પૂર્વ આયોજિત કાવતરાના ભાગ રૂપે ઘટનાસ્થળે હિંસક ટોળાને ઉશ્કેર્યા હતા, જેના માટે ભારતીય દંડ

સંહિતાની કલમ ૧૦૯ (ઉશ્કેરણી) ની દંડનીય જોગવાઈ તેમના વિરુદ્ધ લાગુ પડે છે.

કોર્ટે ભારતીય દંડ સંહિતાની વિવિધ કલમો હેઠળ શરજીલ ઈમામ વિરુદ્ધ આરોપો ઘડવાનો આદેશ આપ્યો છે, જેમાં ઉશ્કેરણી, ગુનાહિત કાવતરું, જૂથો વચ્ચે દુશ્મનાવટને પ્રોત્સાહન આપવા, રમખાણો, ગેરકાયદેસર સભા, ગુનાહિત હત્યાનો પ્રયાસ, જાહેર સેવકના કામમાં અવરોધ ઊભો કરવા, આગ અથવા વિસ્ફોટક પદાર્થ દ્વારા રમખાણો કરાવવા સંબંધિત કલમોનો સમાવેશ થાય છે. આ ઉપરાંત, ઈમામ વિરુદ્ધ પીડીપીપી હેઠળ આરોપો ઘડવાનો આદેશ પણ આપવામાં આવ્યો છે.

ઝારખંડઃ કુખ્યાત ગેંગસ્ટર અમન સાહુ એન્કાઉન્ટરમાં ઠાર

પલામુ,તા.૧૧

ઝારખંડનો કુખ્યાત ગેંગસ્ટર અમન સાહુ પોલીસ એક્રાઉન્ટરમાં ઠાર મરાયો છે. આ એક્રાઉન્ટર ચૈનપુરના અંધારી ધોડા વિસ્તારમાં થયું હતું. અમન સાહુ રાયપુર જેલથી ઝારખંડ આવી રહ્યો હતો. અમન સાહુએ આજે એસટીએસ (સ્પેશિયલ ટાસ્ક ફોર્સ) ના જવાન પાસેથી આઈએનએસએએસ રાઈફલ છીનવી લીધી હતી અને ભાગી જવાનો પ્રયાસ કરી રહ્યો હતો. આ દરમિયાન પોલીસે તેને ગોળી મારી દીધી. ઘટના પછી તરત જ પોલીસે વળતો હુમલો કર્યો અને અમન સાહુને મારી નાખ્યો. ઘાયલ સૈનિકને સારવાર માટે હોસ્પિટલમાં લઈ જવામાં આવી રહ્યો છે. પોલીસે ઘટનાસ્થળે પહોંચીને પરિસ્થિતિને કાબુમાં લીધી અને મામલાની તપાસ શરૂ કરી. સુરક્ષા એજન્સીઓ ઘટના સાથે જોડાયેલા અન્ય પાસાઓની પણ તપાસ કરી રહી છે. ઝારખંડ પોલીસ માટે પડકાર બની ગયેલા કુખ્યાત ગેંગસ્ટર અમન સાહુને પોલીસે એક્રાઉન્ટરમાં ઠાર માર્યો છે. આ ઘટના મંગળવારે સવારે પલામુના

ચૈનપુરના અંધારી ધોડામાં બની હતી. રાંચી પોલીસની ટીમ અમન સાહુને રાયપુરથી પૂછપરછ માટે રાંચી લાવી રહી હતી. પોલીસે તેને રિમાન્ડ પર લીધો હતો. રાયપુરથી રાંચી લાવી રહી હતી ત્યારે, પલામુના ચૈનપુર વિસ્તારમાં પોલીસ વાહનનો અકસ્માત થયો. અકસ્માત પછી, અમન સાહુએ પોલીસનું હથિયાર છીનવી લીધું અને ભાગવા લાગ્યો. જ્યારે પોલીસે તેને રોકવાનો પ્રયાસ કર્યો ત્યારે તેણે પોલીસ પર ગોળીબાર શરૂ કરી દીધો. પોલીસ ટીમે પણ વળતો જવાબ આપ્યો, જેમાં અમન સાહુને ઘણી ગોળીઓ વાગી. તેનું ઘટનાસ્થળે જ મૃત્યુ થયું.

ઉલ્લેખનીય છે કે ઝારખંડમાં અમન સાહુ ગેંગ દ્વારા ફેલાવવામાં આવતો આતંક અને ઉપદ્રવ અન્ય ગુનાહિત ગેંગની સરખામણીમાં વધ્યો છે. ત્રણ દિવસ પહેલા, આ જ ગેંગના ગુનેગારોએ રાંચીના બરિયાતુ રોડ પર કોલસા ટ્રાન્સપોર્ટર બિપિન મિશ્રા પર ગોળીબાર કર્યો હતો. ઝારખંડ પોલીસે અમન સાહુ ગેંગ સામે મહત્તમ કાર્યવાહી કરી છે, પરંતુ અમન સાહુ ગેંગ દ્વારા ઉભી કરાયેલી ઉપદ્રવ ઓછી થઈ નથી. ગયા વર્ષે રાજ્યના વિવિધ જિલ્લાઓમાં આ ગુનાહિત ગેંગ સાથે સંકળાયેલા ૩૦ થી વધુ ગુનેગારોની ધરપકડ કરીને જેલમાં મોકલવામાં આવ્યા હતા.

બાંગ્લાદેશમાં મહિલાઓ પર હુમલાની ઘટનાઓની તપાસ ઝડપથી કરાશે

ઢાકા, તા.૧૧

બાંગ્લાદેશની મોહમ્મદ યુનુસની વચગાળાની સરકાર હવે નમતું જોખ્યું હોય તેમ લાગે છે. અગાઉ મહિલાઓ પર રેપ અને અત્યાચારની ઘટના બનતી નથી તેવો દાવો કરનાર બાંગ્લાદેશ સરકારે રવિવારે વચન આપ્યું છે કે આ હુમલાઓની ઘટનામાં તપાસ ઝડપથી કરાશે કેમ કે આવી ઘટનાઓ વધી રહી છે અને દેશભરમાં વિરોધ પ્રદર્શન થઈ રહ્યા છે. વચગાળાની સરકારના કાયદાકીય સલાહકાર આસિફ નજરુલે કહ્યું કે સરકાર એક કાયદો ઘડવાનું વિચારી રહી છે, જે અંતર્ગત પોલીસને બળાત્કારના મામલાઓની તપાસ ૧૫ દિવસની અંદર તથા કેસની સુનાવણી ૯૦ દિવસમાં પૂર્ણ કરવી પડશે. તેમણે વધુમાં કહ્યું કે, આરોપીને ૯૦ દિવસની અંદર કેસનો નિકાલ ન થવાના બહાના પર જામીન આપી શકાય નહીં. જો વહીવટીતંત્ર દ્વારા કોઈ બેદરકારી રાખવામાં આવે તો આ માટે નવા કાયદામાં દંડની ખાસ જોગવાઈ ઉમેરાશે.ઉલ્લેખનીય છે કે, બાંગ્લાદેશ સરકારની આ ટિપ્પણી પશ્ચિમ મગુરામાં એક આઠ વર્ષીય બાળકી સાથે તેની બહેનના સસરા દ્વારા કથિત રીતે ક્રૂર હુમલો અને બળાત્કાર કર્યાની ઘટનાના ત્રણ દિવસ પછી આવી છે, જેના કારણે દેશભરમાં રોષ ફેલાયો હતો, ત્યાર બાદ કાયદા સલાહકારે કડક કાયદાની જાહેરાત કરી છે.

બાંગ્લાદેશમાં તાજેતરમાં જ રોડ પર મહિલાઓ સાથે બળાત્કાર અને હુમલાઓની કેટલીક ઘટનાઓ બની છે. આવી જ એક ઘટના, મુસ્લિમોના પવિત્ર મહિના રમજાન પહેલા રાજધાની ઢાકામાં જાહેરમાં ધૂમ્રપાન કરવા પર બે મહિલાઓ પર હુમલો કરાયો હતો, જેનાથી મીડિયા તેમજ સોશ્યલ મીડિયા પર ભારે રોષ ફેલાયો હતો.

ગૃહ વિભાગના સલાહકાર સેવાનિવૃત્ત લેફ્ટિનેન્ટ જનરલ જહાંગીર આલમ ચૌધરીએ કહ્યું હતું કે, અમે કાયદાની એજન્સીને બાળકો અન મહિલાની સાથે બળાત્કાર સહિત તમામ પ્રકારની હિંસાની વિરુદ્ધ સખત કાર્યવાહી કરવા કહેવામાં આવ્યું છે. તેમણે વધુમાં ઉમેર્યું કે, હમણા સુધી થયેલી હિંસાની ઘટનાઓની યાદી તૈયાર કરવા માટે આદેશ આપવામાં આવ્યા છે.

દુષ્કર્મીઓને નપુંસક બનાવી એકલા છોડી દેવા જોઈએઃ રાજસ્થાનના રાજ્યપાલ

જયપુર,તા.૧૧

દેશમાં ક્યાંક ને ક્યાંકથી મહિલાઓ વિરુદ્ધ જાતીય ગુનાઓના સમાચાર આવતા રહે છે. હવે જનતા અને નેતાઓ બંને આ અંગે ખુલ્લેઆમ આગળ આવવા લાગ્યા છે. આજે, રાજસ્થાનના રાજ્યપાલે ખુલ્લેઆમ કહ્યું કે બળાત્કારીઓને સજા તરીકે, આવા લોકોને નપુંસક બનાવી દેવા જોઈએ અને છોડી દેવા જોઈએ જેથી લોકો તેમને જોઈ શકે અને કહી શકે કે આ એ જ બળાત્કારી છે. તમને જણાવી દઈએ કે રાજસ્થાનના રાજ્યપાલ હરિભાઉ કિશનરાવ બાગડે આજે ભરતપુરના સર્કિટ હાઉસ પહોંચ્યા હતા. અહીં, જિલ્લા કલેક્ટર ડૉ. અમિત યાદવ અને પોલીસ અધિક્ષક મૃદુલ કછવાએ અન્ય જિલ્લા કક્ષાના અધિકારીઓ સાથે તેમનું ફૂલોના ગુલદસ્તાથી સ્વાગત કર્યું. રાજ્યપાલ અહીં એક કાર્યક્રમમાં હાજરી આપવા આવ્યા હતા. શપથ ગ્રહણ સમારોહને સંબોધતા રાજ્યપાલે કહ્યું કે બળાત્કારીઓને નપુંસક બનાવીને છોડી દેવા જોઈએ, જેમ મ્યુનિસિપાલિટી વધુ વસ્તી હોય ત્યારે

કૂતરાઓને નપુંસક બનાવીને છોડી દે છે. આપણા દેશમાં ૧૨ વર્ષથી ઓછી ઉંમરની છોકરીઓ પર બળાત્કાર કરનારા આરોપીને મૃત્યુદંડની સજા આપવાનો કડક કાયદો છે. પરંતુ હજુ પણ બળાત્કાર થઈ રહ્યા છે કારણ કે ગુનેગારોને કાયદાનો ડર નથી, તેથી આવા લોકોને નપુંસક બનાવીને છોડી દેવા જોઈએ જેથી લોકો તેમને જોઈ શકે અને કહી શકે કે આ તે જ છે.

તેમણે વધુમાં કહ્યું કે આજે આપણે જોઈએ છીએ કે મહિલાઓ સાથે છેડતી થઈ રહી છે અને બળાત્કાર પણ થઈ રહ્યો છે, પરંતુ લોકો ફક્ત ઘટનાનો વીડિયો બનાવે છે અને પીડિતોને મદદ કરતા નથી. આપણે એ વાતનું ધ્યાન રાખવું જોઈએ કે જે કોઈ પણ બદમાશ મહિલાઓ સાથે ગેરવર્તન કરે છે તેને સ્થળ પર જ માર મારવો જોઈએ.

તેમણે વધુમાં કહ્યું કે આપણા મહારાષ્ટ્રમાં એક નગર પંચાયત છે. ત્યાં ઘણા બધા કૂતરા હતા. તેમની સંખ્યા વધતી જતી હતી. ત્યાં એક કૂતરાનું ન્યુટરિશન કરવામાં આવ્યું હતું. જેના કારણે કૂતરાઓની સંખ્યા ઘટશે. આવા લોકો બળાત્કાર કરે છે. તેના માટે પણ આ જ નિયમ બનાવવામાં આવ્યો છે.

મહુ કોમી હિંસાઃ યોજના અગાઉથી બનાવવામાં આવી હતી, એફઆઈઆરમાં ગંભીર આરોપો

મહુ,તા.૧૧

મધ્યપ્રદેશના ઈન્દોરના મહુમાં થયેલી સાંપ્રદાયિક હિંસા બાદ તણાવનું વાતાવરણ છે. ચેમ્પિયન્સ ટ્રોફીની ફાઈનલમાં ભારતની જીત બાદ ઉજવણીના શોભાયાત્રા પર પથ્થરમારો એક મોટા વિવાદમાં ફેરવાઈ ગયો. આ ઘટનામાં મોટા પાયે આગચંપી અને હિંસા થઈ હતી. તોફાનીઓએ વાહનો અને ઘણી દુકાનોને આગ ચાંપી દીધી. આ પછી, પોલીસ ઘટનાસ્થળે પહોંચી, ચાર્જ સંભાળ્યો અને શાંતિ સ્થાપિત કરી. હવે આ ઘટના અંગે પહેલી એફઆઈઆર નોંધવામાં આવી છે. આ એફઆઈઆરમાં એક પક્ષ પર ઘણા ગંભીર આરોપો લગાવવામાં આવ્યા છે.

એફઆઈઆરની નકલમાં આરોપ મૂકવામાં આવ્યો છે કે - "આરોપીઓએ કહ્યું હતું કે અમે પહેલેથી જ યોજના બનાવી હતી કે જો તમે જોરથી બૂમો પાડીને ઉજવણી કરશો, તો અમે આજે તમારી સાથે વ્યવહાર કરીશું. બધાએ કહ્યું કે આજે તમને બચાવી લેવામાં આવ્યા છે, પરંતુ જો તમે અમારી સામે બૂમો પાડીને સરઘસ કાઢવાનો પ્રયાસ કરશો તો અમે તમને મારી નાખીશું." ફરિયાદી ગજરાજ ઉર્ફે પપ્પુ કૌશલે એફઆઈઆરમાં લખ્યું છે કે - "જ્યારે અમે બધાએ તેમને દુર્વ્યવહાર કરતા અટકાવ્યા, ત્યારે બધાએ સર્વસંમતિથી અમારા પર ઈંટો અને પથ્થરોથી પથ્થરમારો કર્યો જે તેમણે પહેલાથી જ એકત્રિત કરી રાખ્યા હતા." પોલીસે આ કેસમાં ભારતીય દંડ સંહિતા ૨૦૨૩ ની કલમ ૧૯૧(૨), ૧૯૦, ૨૯૬, ૧૧૫(૨), ૩૨૪(૪), ૩૫૧(૨), ૬૧(૨) હેઠળ કેસ નોંધ્યો છે. ફરિયાદીએ એફઆઈઆરમાં લખ્યું છે કે- "હું મોતી મહેલ ટોકીઝમાં રહું છું અને મહુથી ઈન્દોર સુધી ઉપનગરીય બસો ચલાવું છું. હું મારા ઘરે ભારત અને ન્યુઝીલેન્ડ વચ્ચેની મેચ જોઈ રહ્યો હતો અને મોતી મહેલ ચોકમાં પંકજ, મુકેશ, પ્રિતેશ, શરદ, આશિષ, રણજીત, સુમિત અને અન્ય મિત્રો સાથે ભારતની જીતની ઉજવણી કરી રહ્યો હતો. અમે ઉજવણી તરીકે શાંતિપૂર્ણ સરઘસ કાઢી રહ્યા હતા ત્યારે ત્યાંના લોકોએ અમારી માતાઓ અને બહેનો વિરુદ્ધ અભદ્ર શબ્દોનો ઉપયોગ કરીને અમને ગાળો આપવાનું શરૂ કર્યું અને અમને કહ્યું કે અમે પહેલાથી જ આયોજન કર્યું હતું કે જો તમે જોરથી બૂમો પાડીને ઉજવણી કરશો, તો અમે આજે તમારી સાથે વર્તન કરીશું." ફરિયાદીએ કહ્યું, "મને ખભા પર, શરદને બંને પગ અને ખભા પર, આશિષને ચહેરા પર, સુમિતને હાથ પર, રણજીતને હાથ અને પગ પર અને પંકજ, મુકેશ, પ્રિતેશને પણ લડાઈમાં ઈજા થઈ હતી."

ખડગેના એક શબ્દ "સરમુખત્યારશાહી" પર સંસદમાં તણાવ, રાજ્યસભામાં ભારે હોબાળો

નવીદિલ્હી,તા.૧૧

સંસદના બજેટ સત્રના બીજા તબક્કા દરમિયાન મંગળવારે રાજ્યસભામાં ભારે હોબાળો થયો. વાસ્તવમાં, કોંગ્રેસના વરિષ્ઠ નેતા મલ્લિકાર્જુન ખડગેએ ઉપાધ્યક્ષ હરિવંશને કંઈક કહ્યું, જેના કારણે ભારે હોબાળો થયો. આ માટે ભાજપે તેમના પર જોરદાર નિશાન સાધ્યું અને માફીની માંગ કરી. મામલો વધતો જોઈને મલ્લિકાર્જુન ખડગેએ પણ માફી માંગી. તેણે હાથ જોડીને સ્પષ્ટતા કરી. સભાને સંબોધતા તેમણે કહ્યું, "અમે સરકાર પર પ્રહાર કરીશું, તમારા પર નહીં." અમે સરકાર વિશે વાત કરી રહ્યા હતા.

ખરેખર, રાજ્યસભાની કાર્યવાહી ચાલી રહી હતી. આ સમય દરમિયાન વિપક્ષના નેતા કંઈક કહેવા માંગતા હતા. પછી ડેપ્યુટી સ્પીકરે તેમને રોક્યા. ડેપ્યુટી સ્પીકરે કોંગ્રેસના સાંસદ દિગ્વિજય સિંહને તેમના સ્થાને બોલવા કહ્યું. આ દરમિયાન મલ્લિકાર્જુન ખડગે પોતાની બેઠક પરથી ઉભા થયા અને બોલવાનું શરૂ કર્યું. જ્યારે તેમને રોકવામાં આવ્યા ત્યારે તેમણે

સરમુખત્યારશાહીનો આરોપ લગાવ્યો. સીટ તરફ સીધો ઈશારો કરીને તેમણે કહ્યું કે સરમુખત્યારશાહી ચાલી રહી છે. હું બોલવા માંગુ છું. મેં આ માટે પણ તૈયારીઓ કરી લીધી છે અને તમે જે કંઈ મારવા માંગો છો, હું તેને યોગ્ય રીતે મારીશ. ડેપ્યુટી સ્પીકરે આનો વિરોધ કર્યો. તેમણે કહ્યું કે તમારે શાસક પક્ષ સાથે ચર્ચા કરવી જોઈએ. આ દરમિયાન, હંગામો શરૂ થયો. આ દરમિયાન, ખડગેએ યુ-ટર્ન લીધો અને કહ્યું કે તેઓ સરકાર પર પ્રહાર કરશે. કેન્દ્રીય મંત્રી જેપી નડ્ડાએ ખડગેના નિવેદનને ગૃહનું અપમાન ગણાવ્યું.

સાસરીયા ઉચ્ચ અભ્યાસ ન કરવા દે તો છૂટાછેડા મળી શકે

પત્નીનો અભ્યાસ અટકાવી દેવાનું કૃત્ય ક્રૂરતા ગણાયઃ મધ્યપ્રદેશ હાઈકોર્ટ

ભોપાલ, તા.૧૧

લગ્ન બાદ પત્નીને ઉચ્ચ અભ્યાસ નહીં કરવા દેનારા પતિ અને સાસરીયાઓને કૃત્યને ક્રૂરતા ઠરાવતા મધ્ય પ્રદેશ હાઈકોર્ટે હિન્દુ મેરેજ એક્ટની જોગવાઈઓ હેઠળ પરિણીતાને છૂટાછેડા માટે હકદાર ઠરાવી હતી. શિક્ષણના અધિકારને બંધારણની કલમ-૨૧ હેઠળ અપાયેલા જીવનના અધિકારમાં મહત્ત્વનો ભાગ ગણાવી ગૌરવપૂર્ણ જીવન માટે અનિવાર્ય ગણાવ્યું હતું. ધોરણ-૧૨ ભણેલી યુવતીને લગ્ન બાદ પતિ અને સાસરીયાઓ ઉચ્ચ અભ્યાસ કરવા દેતા ન હતા, જેના પગલે તેણે છૂટાછેડા માટે હાઈકોર્ટમાં અરજી કરી હતી. મધ્યપ્રદેશ હાઈકોર્ટના જસ્ટિસ વિવેક રુસિયા અને જસ્ટિસ ગજેન્દ્ર સિંઘની બેન્ચે અરજદાર મહિલાની છૂટાછેડાની અરજી ગ્રાહ્ય રાખી હતી. હાઈકોર્ટે નોંધ્યુ હતું કે, પત્નીને અભ્યાસ છોડવાની ફરજ પાડવી અથવા અભ્યાસ ન કરી શકે તેવા સંજોગો ઊભા કરવાથી લગ્નજીવનની શરૂઆતમાં જ તેના સપના પડી ભાંગે છે. પત્નીના શિક્ષણ માટે પોતાની જાતમાં સુધારો કરવા તૈયાર ન હોય તો આ કૃત્ય માનસિક ક્રૂરતા છે અને આ પગલાથી હિન્દુ મેરેજ એક્ટ,૧૯૫૫ હેઠળ છૂટાછેડા મળી શકે છે. પ્રસ્તુત કેસમાં, અરજદાર મહિલાના લગ્ન ૨૦૧૫ના વર્ષમાં થયા હતા. તે સમયે મહિલાએ ધોરણ ૧૨ પાસ કર્યુ હતું અને વધુ અભ્યાસ કરવાની તેની ઈચ્છા હતી. સાસરીયાઓએ તેને ઉચ્ચ અભ્યાસની મંજૂરી આપી ન હતી અને દહેજ માટે ત્રાસ આપ્યો હોવાનો દાવો પત્નીએ કર્યો હતો. પત્નીએ કરેલી અરજીના વિરોધમાં પતિ તરફથી દલીલ થઈ હતી કે, તેઓ ઉચ્ચ અભ્યાસની વિરુદ્ધમાં ન હતા. બીએસ.સીના કોર્સમાં પત્નીને જરૂરી ખર્ચ આપ્યો હતો અને તેને અભ્યાસ માટે મંજૂરી આપી હતી. આ સાથે દહેજ અને ઘરેલુ હિંસાના આરોપો પણ પતિએ નકાર્યા હતા. ૨૦૨૦માં ફેમિલી કોર્ટે પતિની તરફેણમાં ચૂકાદો આપ્યો હતો.પરિણીતાએ કોર્ટના આ નિર્ણયને હાઈકોર્ટમાં પડકાર્યો હતો. જો કે હાઈકોર્ટમાં સુનાવણી દરમિયાન બહાર આવ્યું હતું કે, પતિ અશિક્ષિત હતા અને પત્નીના અભ્યાસનો ખર્ચ નહીં ઊઠાવ્યો હોવાનું તેમણે પોતે સ્વીકાર્યુ હતું.

ચંદ્ર પર મળ્યો દુર્લભ 'ખજાનો! ચંદ્રયાન-૩ લેન્ડર વિક્રમના ડેટાના સંશોધનમાં ખુલાસો

અમદાવાદ,તા.૧૧

ચંદ્રયાન-૩નું લેન્ડર વિક્રમ ચંદ્ર પર સૂઈ રહ્યું છે, પરંતુ તેના ડેટાના સંશોધનમાં ચોંકાવનારી બાબતો સામે આવી છે. વિક્રમ લેન્ડર પર ઘણા પ્રકારના ઈન્સ્ટ્રૂમેન્ટ લગાવવામાં આવ્યા છે, જેમાં તેણે તેના લુમ થતા પહેલા ડેટા એકત્રિત કર્યો હતો. તે માહિતી અનુસાર ચંદ્રની ધરતી પર એક દુર્લભ વસ્તુ મળી આવી છે. ચંદ્રયાન-૩ મિશન જેની શોધમાં છે તે ચંદ્ર પર મળી શકે છે. હા, ચંદ્ર પર પહેલા કરતા વધુ પાણીનો બરફ હોઈ શકે છે.

ચંદ્રયાન-૩ પરના સાધનોમાંથી એકના ડેટાનું વિશ્લેષણ સૂચવે છે કે ચંદ્રના ધ્રુવીય પ્રદેશોના બહારના વિસ્તારોમાં પાણીનો બરફ હોઈ શકે છે. અમદાવાદની ફિઝિકલ રિસર્ચ લેબોરેટરીમાં સરફેસ થર્મોફિઝિકલ એક્સપેરીમેન્ટના વૈજ્ઞાનિકોએ ચંદ્ર પરથી એકત્ર કરાયેલા ડેટા પર સંશોધન કરીને તેમના રિપોર્ટમાં ચંદ્ર પર જીવનના ચિહ્નો મળવાની સંભાવના વ્યક્ત કરી હતી, જે જો સાચી સાબિત થશે તો ચંદ્ર પર માનવ વસાહત સ્થાપવાનું વૈજ્ઞાનિકોનું સ્વપ્ન સાકાર થઈ શકે છે.

ચંદ્રની સપાટી અને તેની પેટા સપાટીના તાપમાનમાં ઘણો તફાવત છે. ચંદ્રના વિસ્તારો કે જે સૂર્યપ્રકાશ મેળવતા નથી અને ધ્રુવીય પ્રદેશોમાં સમાન તાપમાન હોઈ શકે છે અને સપાટીની નીચે પાણીનો બરફ હોઈ શકે છે.

Rajkot Municipal Corporation
e-Tender Notice

Rajkot Municipal Corporation, ENGINEERING DEPARTMENT, Shri Zaverchand Meghani Bhavan, Bhavnagar road, Rajkot - 360003for invites e-Tenders on percentage rate basis with two bid system from experienced contractors registered in appropriate class with GWSSB OR State / Central Government for the work detailed below:

Sr	Name of work
1	Supply and Fixing of Flower Bed Type Road Divider Stone at Dudhsagar Road in Ward No.15 RETENDER (ECV Rs. 61,48,766/-)

The last date for downloading and submission of online e-Tenders at www.rmc.nprocure.com is 24/03/2025. For more details please visit http://www.rmc.gov.in/rmcwebsite/tender.aspx.

(Sd/-)
City Engineer

સેન્સેક્સ લાલ અને નિફ્ટી લીલા રંગમાં બંધ

મુંબઈ,તા.૧૧

મંગળવારે દિવસભર શેરબજારમાં ઉતાર-ચઢાવ રહ્યો. કારોબારના અંતે, બીએસઈ સેન્સેક્સ ૧૨.૮૫ પોઈન્ટ ઘટીને ૭૪,૧૦૨.૩૨ પર બંધ થયો. તે જ સમયે,એનએસઈ નિફ્ટી ૩૭.૬૦ પોઈન્ટના વધારા સાથે ૨૨,૪૯૭.૯૦ પોઈન્ટ પર બંધ થયો. આજે શેરબજારમાં ઈન્ડસઈન્ડ બેંકના શેરમાં સૌથી મોટો ઘટાડો જોવા મળ્યો. શેર -૨૭.૦૨% ઘટીને રૂ. ૬૫૭.૨૫ પર બંધ થયો. આના કારણે, આજે બેંકના શેરમાં રોકાણ કરનારા રોકાણકારોના લગભગ ૧૮,૦૦૦ કરોડ રૂપિયાનું નુકસાન થયું. ઈન્ડસઈન્ડ બેંકના શેરમાં આ ઘટાડો બેંક દ્વારા તેના ડેરિવેટિવ્ઝ પોર્ટફોલિયોમાં ખામીઓ સ્વીકાર્યા પછી થયો, જેના કારણે બેંકનો નફો રૂ. ૧,૫૦૦ કરોડ ઘટવાની ધારણા છે. આ પછી, આજે શેર ત્રણ વાર લોઅર સર્કિટ લાગ્યો. ૫ દિવસમાં બેંકનો શેર ૩૩.૯૩% ઘટ્યો છે. તમને જણાવી દઈએ કે યુએસ બજારોમાં નબળાઈ અને ઈન્ફોસિસના શેરમાં ભારે વેચવાલીથી મંગળવારે શરૂઆતના કારોબારમાં મુખ્ય શેર સૂચકાંકો સેન્સેક્સ અને નિફ્ટી લાલ રંગમાં ખુલ્યા હતા

એકસૂત્રમાં બાંધતું પર્વ હોળી

આલેખન:વિનોદ માછી નિરંકારી

પ્રત્યેક દેશના પોતાના સામાજીક ધાર્મિક અને રાષ્ટ્રિય પર્વ હોય છે. કોઇપણ દેશના પર્વ તે દેશની સંસ્કૃતિ એકતા ભાઇચારો પરંપરા અને આપસી ભેદભાવ દૂર કરી એકસૂત્રમાં પરોવવાનું પ્રતિક હોય છે.સામાજીક અથવા ધાર્મિક તહેવારોનું પોતાનું અલગ મહત્વ તથા સ્થાન હોય છે.આ તહેવાર માનવીની ધાર્મિક વિચારધારાઓને પૃષ્ટ કરે છે સાથે સાથે સમાજના તમામ વર્ગોમાં પારસ્પરીક પ્રેમ એકતા સ્થાપિત કરે છે. પ્રત્યેક પર્વનો સબંધ ભૂતકાળની કોઇ મહત્વપૂર્ણ ઘટના અથવા ઘટનાઓ સાથે જોડાયેલ હોય છે. આ તહેવાર ભૂતકાળની ઘટનાઓ પ્રત્યે નવચેતના જગાવીને ઉલ્લાસ ઉમંગ ભરીને ગૌરવશાળી ભૂતકાળને પુન:જીવિત કરે છે અને અમોને અમારી મહાન ગૌરવશાળી સંસ્કૃતિથી જોડી રાખે છે.

હોળીએ યૌવન મસ્તી ઉમંગ અને અંદરોઅંદરના ભેદભાવ(દુશ્મની) ભુલીને એકસૂત્રમાં બાંધવાનું પર્વ છે.પ્રાચીનકાળથી હોળીને એક લોકપર્વના રૂપમાં મનાવવામાં આવે છે.હોળીનું પર્વ ભારતીય સંસ્કૃતિ અને પ્રકૃતિ બંન્ને સાથે જોડાયેલું છે.હોળીના પર્વ સબંધિત પૌરાણિક કથા પણ ખુબ જ પ્રસિદ્ધ છે.રાજા હિરણ્યકશ્યપુ અને તેમની પત્ની કયાધૂથી ભગવદ રત્ન પ્રહલાદનો જન્મ થયો હતો. હિરણ્યકશ્યપને ચાર પૂત્ર હતા તેમાં પ્રહ્લાદ સૌથી નાના હતા એટલે તેમના પ્રત્યે પિતાને વિશેષ સ્નેહ હતો.પિતા કટ્ટર નાસ્તિક તો પૂત્ર પ્રહલાદ કટ્ટર આસ્તિક,ઇશ્વર ભક્ત હતા. હિરણ્યકશ્યપ રાક્ષસ હતો તેને તમામ જગ્યાએ હિરણ્ય એટલે સોનું જ દેખાતું હતું, તેને ત્રણ જ વસ્તુ દેખાતી હતી પૈસો,સ્ત્રી અને દારૂ. તે જીવનમાં ભોગને જ સર્વસ્વ સમજતો હતો.તેનામાં ખાવો પીવો અને મોજ કરો એવી મનોવૃત્તિ હતી, તે પોતાને જ ઈશ્વર સમજતો હતો અને પોતાના રાજ્યમાં તમામ લોકો તેની જ ઈશ્વર સમજીને પૂજા કરે તેવો તેનો આદેશ હતો. કાદવમાં કમળ ખીલે તેમ આ રાક્ષસને ત્યાં રાત દિવસ પ્રભુનું નામ સ્મરણ કરે તેવો પૂત્ર જન્મ્યો હતો. વિચારોમાં જમીન આસમાનના ફરકના કારણે પિતા પૂત્ર વચ્ચે એકતા સ્થાપિત થઇ શકી નહીં.

''હિરણ્યકશ્યપ જેવા રાક્ષસના ઘેર પ્રહલાદ જેવા પરમ ભક્તનો જન્મ કેમ થયો?'' એકવાર બ્રહ્માજીના માનસ પૂત્ર સનકાદિક કે જેમની અવસ્થા સદાય પાંચ વર્ષના બાળક જેવી જ રહે છે તેઓ વૈકુઠ લોકમાં ગયા. તેઓ ભગવાન વિષ્ણું પાસે જવા ઇચ્છતા હતા પરંતુ જય અને વિજય નામના દ્વારપાળોએ તેમને બાળક સમજીને અંદર જવા દીધા નહિ તેથી મહાત્માઓને ગુસ્સો આવી જાય છે કે અમારા માટે ભગવાનના દ્વાર ક્યારેય બંધ ના હોય, ક્રોધના આવેશમાં સનકાદિક ઋષિઓએ શ્રાપ આપ્યો કે તમારા લોકોની બુધ્ધિ તમોગુણથી અભિભૂત છે એટલે તમે બંને અસુર બની જશો. દ્વારપાળો દુ:ખી થઇ ગયા. ભગવાનને ખબર પડી એટલે બહાર આવ્યા. મહાત્માઓને સમજાવ્યું કે દ્વારપાળોએ તમોને અટકાવ્યા એ તેમની ભૂલ હતી પરંતુ તમોએ એમને શ્રાપ આપ્યો એ બરાબર નથી કર્યું કેમ કે તેઓ તેમની ફરજ બજાવતા હતા, ગમે તેમ પણ તે ચોકીદાર છે માટે શ્રાપમાં કંઇક ફેરફાર કરો.

સંતોએ કહ્યું કે તેમને અસુર તો થવું જ પડશે પરંતુ અમે એક ફેરફાર કરીએ છીએ કે તે અસુર બન્યા પછી તમારી સાથે ભક્તિભાવ રાખશે તો તેમને સાત જન્મો પછી મુક્તિ મળશે અને તમારી સાથે વેર બાંધશે તો ત્રણ જન્મો પછી પુન: તેમને આ સ્થાનની પ્રાપ્તિ થશે. આટલું કહીને મહાત્માઓ જતા રહ્યા. આ દ્વારપાળોએ નિર્ણય કર્યો કે ભગવાનનું ભજન કરીએ તો સાત જન્મો પછી મુક્તિ મળશે તેના કરતાં ત્રણ જન્મો પછી મુક્તિ મળે તેવું કરીએ.ઋષિના શ્રાપવશ તે બંને દ્વારપાળો દિતિના ગર્ભથી હિરણ્યકશ્યપુ અને હિરણાક્ષના રૂપમાં ઉત્પન્ન થયા. હિરણાક્ષને ભગવાન વિષ્ણુએ વરાહ અવતાર ધારણ કરીને માર્યો. ભાઇના વધથી સંતપ્ત હિરણ્યકશ્યપુએ દૈત્યો અને દાનવોને દેવો ઉપર અત્યાચાર કરવા માટે આજ્ઞા આપી પોતે મહેન્દ્રાચલ પર્વત ઉપર તપ કરવા માટે ચાલ્યો ગયો. તેના હૃદયમાં વેરની આગ ધધક રહી હતી એટલે તે ભગવાન વિષ્ણુ સામે બદલો લેવા માટે ઘોર તપસ્યામાં જોડાઇ ગયો. આ બાજુ હિરણ્યકશ્યપુને તપસ્યામાં લીન જોઇને ઇન્દ્રે દૈત્યો પર ચઢાઇ કરી દીધી.

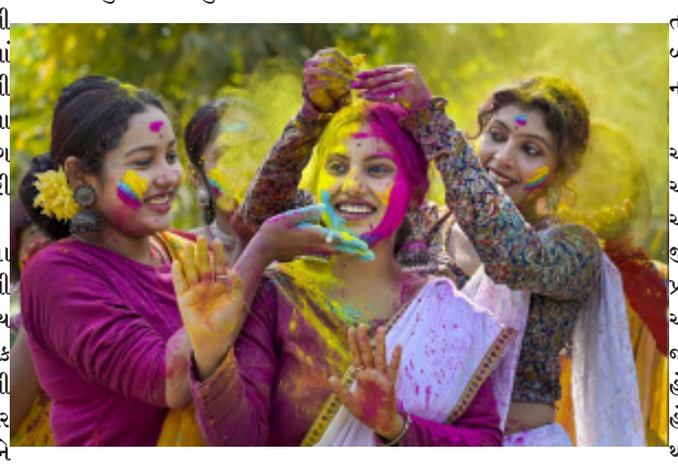

દૈત્યગણ અનાથ હોવાના કારણે ભાગીને રસાતલમાં ચાલ્યા ગયા. ઇન્દ્રએ રાજમહેલમાં પ્રવેશ કરીને રાજરાણી કયાધૂને બંદી બનાવી દીધાં. તે સમયે તે ગર્ભવતી હતાં. ઇન્દ્ર જ્યારે તેમને અમરાવતી તરફ લઇ જઇ રહ્યા હતા ત્યારે તેમની મુલાકાત દેવર્ષિ નારદજી સાથે થાય છે. નારદજીએ ઇન્દ્રને કહ્યું કે ઇન્દ્ર ! આ કયાધૂને ક્યાં લઇ જાય છે? ઇન્દ્રએ કહ્યું કે દેવર્ષિ ! તેના ગર્ભમાં હિરણ્યકશ્યપુનો અંશ છે તેથી તેને મારીને પછી કયાધૂને છોડી દઇશ. આ સાંભળીને નારદજીએ કહ્યું કે દેવરાજ ! કયાધૂના ગર્ભમાં મહાન ભગવદ ભક્ત છે તેને મારવો તારી શક્તિની બહાર છે એટલે તૂં તેમને છોડી દે. નારદજીની વાત માનીને ઇન્દ્રએ કયાધૂને નારદજી પાસે જ છોડીને અમરાવતી ચાલ્યા ગયા. નારદજી કયાધૂને પોતાના આશ્રમમાં લઇ ગયા અને કયાધૂને કહ્યું કે બેટી ! જ્યાંસુધી તમારા પતિ તપસ્યા કરીને પરત ના આવે ત્યાં સુધી આપ સુખપૂર્વક મારા આશ્રમમાં રહો. અવારનવાર નારદજી ગર્ભસ્થ બાળકને લક્ષ્ય બનાવીને કયાધૂને તત્વજ્ઞાનનો ઉપદેશ આપતા હતા. આ જ બાળક જન્મ બાદ પરમ ભાગવત પ્રહલાદ થયા. ત્યાંના સંસ્કારોની અસર પ્રહલાદ ઉપર પડી હતી. નારદજીના મુખેથી દૈવી વિચારો સાંભળી પ્રહલાદ જડવાદી રાક્ષસનો પૂત્ર હોવા છતાં પણ ગર્ભવાસમાં દૈવી વિચારો સાંભળ્યા હોવાથી તે દૈવી વિચારનો મહાન તેજસ્વી પ્રભુ ભક્ત થયો.

હિરણ્યકશ્યપુએ પોતાના ગુરૂપૂત્ર ષણુ અને અમર્કને બોલાવ્યા અને પ્રહલાદને શિક્ષણ આપવા માટે તેમને હવાલે કરી દીધા.પ્રહલાદ ગુરૂગૃહમાં શિક્ષણ મેળવવા લાગ્યા. કુશાગ્ર બુધ્ધિ હોવાના કારણે તે ગુરૂ પ્રદત્ત શિક્ષણ તુરંત જ ગ્રહણ કરી લેતા હતા સાથે સાથે તેમની ગુરૂ ભક્તિ પણ વધવા લાગી. પ્રહલાદ અસુર બાળકોને પણ ભગવદ ભક્તિનું શિક્ષણ આપતા હતા. આ બધી વાતોની જાણ જ્યારે હિરણ્યકશ્યપને થઇ તો એક દિવસ હિરણ્યકશ્યપુએ ઘણા જ પ્રેમથી પ્રહલાદને પોતાના ખોળામાં બેસાડીને કહ્યું કે બેટા ! અત્યાર સુધીમાં ભણેલી સારામાં સારી વાત સંભળાવ. હિરણ્યકશ્યપએ પ્રહલાદને સમજાવવાના અનેક પ્રયાસો કર્યા પરંતુ પ્રભુનામમાં મસ્ત પ્રહ્લાદના વિચારો બદલવામાં તે નિષ્ફળ રહ્યા.ત્યારબાદ તેણે પ્રહલાદને મારી નાખવા આજ્ઞા આપી.અસુરોએ પ્રહલાદને મારી નાખવા માટે વિભિન્ન અસ્ત્રોનો પ્રયોગ કર્યો પરંતુ તે તમામ નિષ્ફળ ગયા ત્યારબાદ પ્રહલાદને હાથીઓની નીચે કચડી નાખવા પ્રયાસ કર્યો, વિષધર સર્પો કરડાવ્યા, પુરોહિતોથી કૃત્યા રાક્ષસી ઉત્પન્ન કરાવડાવી પહાડોની ટોચ ઉપરથી નીચે નખાવ્યા, શમ્બાસૂર પાસે અનેક માયાના પ્રયોગો કરાવડાવ્યા, અંધારી કોટડીમાં પુરી દીધા, ઝેર પિવડાવ્યું, ભોજન બંધ કરાવી દીધું, બર્ફિલી જગ્યાએ, દહકતી આગ અને સમુદ્રમાં ફેકાવ્યા, આંધીમાં છોડી મુક્યા તથા પર્વત નીચે દબાવી દેવામાં આવ્યા પરંતુ તમામ ઉપાયો કરવા છતાં પ્રહલાદનો વાળ વાંકો ના થયો. પ્રત્યેક વખતે તે બચી ગયા ત્યારે હિરણ્યકશ્યે પ્રહલાદને અગ્નિમાં જીવતો બાળી મુકવાની નવી યોજના બનાવી.

હિરણ્યકશ્યપની હોલીકા નામની એક બહેન હતી.હોલીકાને અગ્નિદેવનું વરદાન હતું કે ''જો તે સદવૃત્તિના મનુષ્યોને કનડશે નહીં તો અગ્નિ તેને બાળશે નહીં.'' આ માટે અગ્નિદેવે વરદાનના રૂપમાં દિવ્ય ચુંદડી આપી હતી કે જે ઓઢવાથી અગ્નિથી રક્ષણ થાય. હિરણ્યકશ્યપે પ્રહલાદને જીવતો બાળી મારી નાખવા લાકડાનો ઢગલો કરી તેમાં હોલીકાના ખોળામાં પ્રહલાદને બેસાડવાનો આદેશ કર્યો. પ્રહલાદે પિતાની આજ્ઞાનું પાલન કર્યું અને ભગવાન વિષ્ણુને પોતાનો જીવ બચાવવા માટે પ્રાર્થના કરી. અંતે જ્યારે અગ્નિ પ્રગટાવવામાં આવ્યો ત્યારે પવનદેવની કૃપાથી પેલી ઓઢણી હોલિકાનાં મસ્તક પરથી ઉડી અને પ્રહલાદને વિંટળાઇ ગઇ. ઇશ્વરની લીલાથી હોલિકા અગ્નિમાં બળીને ભસ્મ થઇ ગઈ અને પ્રહલાદનો વાળ પણ વાંકો ના થયો. આમ હોલિકાનું દહન થયું તે ઘટના હોળી ઉત્સવનું કારણ બની.

આ કથા અનુસાર આજે પણ હોલિકાદહન મનાવવામાં આવે છે. હવે આપણને શંકા થાય કે જે હોલિકાએ પ્રહલાદ જેવા હરિભક્તને મારી નાખવાનો પ્રયાસ કર્યો તે હોલિકાનું હજારો વર્ષોથી લોકો પૂજન શા માટે કરે છે? હોલિકાપૂજનની પાછળનું કારણ જુદું છે. જે દિવસે હોલિકા પ્રહલાદને ખોળામાં બેસાડીને અગ્નિમાં બેસવાની હતી તે દિવસે નગરના બધા જ લોકોએ ઘેર ઘેર અગ્નિ પ્રગટાવીને પ્રહલાદના રક્ષણ માટે પ્રાર્થના કરી હતી. અગ્નિદેવે લોકોની અંત:કરણની પ્રાર્થના સ્વીકારી અને પ્રહલાદ બચી ગયો. કાળક્રમે પ્રહલાદને બચાવવા માટેની પ્રાર્થનારૂપે ઘરઘરની અગ્નિપૂજાએ સામુહિક અગ્નિપૂજાનું રૂપ લીધું છે. આમ હોળીની પૂજા એટલે અગ્નિદેવનું પૂજન.. ખરાબ વૃત્તિના નાશ માટે તથા સારી વૃત્તિના રક્ષણ માટે લોકોના હૃદયમાં રહેલી શુભ ભાવનાનું પ્રતિક છે. પ્રહલાદના અગ્નિમાંથી બચી જવાથી તથા કપટી હોલિકા બળી જવાથી ખુશ થયેલા લોકોએ ઉત્સવ મનાવ્યો, એકબીજા ઉપર રંગ અને ગુલાલ ઉડાડ્યો. આ જોઇ બીજા દિવસે આસુરીવૃત્તિના લોકોએ ધૂળ કાદવ ઉડાડ્યો તેથી હોળીના બીજા દિવસને ધૂળેટી કહેવામાં આવે છે. હોળીમાં ફક્ત કચરો કે કામ વિનાની ચીજોનો જ હોમ નથી કરવાનો પરંતુ આપણા જીવનમાં આપણને હેરાન કરતા ખરાબ વિચારો, મનના મેલનું પણ હવન કરવાનું છે.

હોળીના દિવસે ઘેર ઘેર ફરી લાકડાં ભેગાં કરી અગ્નિ પ્રગટાવી પૂજા અર્ચના કરવામાં આવે છે તથા ઢોલ નગારા તથા નાચ ગાન કરવામાં આવે છે.હોળીના પર્વમાં ઉંમર અમીરી ગરીબીને કોઇ સ્થાન નથી.તમામ વર્ગોના તથા તમામ ઉંમરના નર-નારી એકબીજા ઉપર રંગ છાટે છે અને ભેદભાવ મિટાવવાનો સંકલ્પ કરે છે.ગામડાઓમાં પુરૂષો મહીલાઓ ઉપર રંગ છાટે છે ત્યારે મહિલાઓ હાથમાં લાકડી લઇ પુરૂષોની પિટાઇ કરે છે.કેટલાક લોકો આ પાવન અને મસ્તીભર્યા તહેવારના દિવસે શરાબ પીવે છે તથા જબરજસ્તીથી એકબીજાને રંગવાનો પ્રયાસ કરે છે તથા કાદવ ઉછાળે છે અને આમ અશ્લીલતા કે અમાનવીય વ્યવહારનું પ્રદર્શન કરવું જોઇએ નહીં પરંતુ હળીમળીને આ પર્વને પર્વની ભાવનાથી મનાવવું જોઇએ.

વાસ્તવમાં હોળી મસ્તી ઉમંગ અને દુશ્મની ભૂલીને એકબીજાને ભેટવાનો પાવન તહેવાર છે. અલગ અલગ વિચારો ઘૃણા શત્રુતા અને આપસમાંનો ભેદભાવ દૂર કરવાનો પ્રયત્ન કરવો જોઇએ ત્યારે જ હોળી એકસૂત્ર બાંધવાનું પર્વ કહેવાશે.

અમરેલી એસ.ટી.વિભાગમાં ડ્રાઈવર-કંડકટરની ઘટ, સંચાલન મુશ્કેલ

અમરેલી તા.૧૧: અમરેલી એસ.ટી. ડિવિઝનના તાબા હેઠળ આવેલા તમામ ડેપોમાં ડ્રાઈવર તથા કન્ડક્ટરની ઘટ છે જેથી કરીને જીલ્લાના તમામ ગામડાઓમાં રૂટ અનિયમિત થઈ ગયેલ છે અને વિદ્યાર્થીઓએ સહિતના મુસાફરોને હેરાન થવું પડે છે. આ બાબતે રાજય સરકારને જાણ હોવા છતાં કોઈ ભરતી કરવામાં આવતી નથી.અમરેલી એસ.ટી.ડિવિઝનમાં છેલ્લા ઘણા સમયથી ડ્રાઈવર તથા કન્ડક્ટરોની મોટા પ્રમાણમાં ઘટ છે. જેથી કરીને જીલ્લાના તમામ ગામડાઓના રૂટો અનિયમિત ચાલી રહ્યા છે અને વિદ્યાર્થીઓ, ધંધાર્થીઓ તેમજ મુસાફરોને મુશ્કેલીઓનો સામનો કરવો પડે છે. અને અનિયમિત બસના લીધે વિદ્યાર્થીઓ, ધંધાર્થીઓ સમયસર તેઓ સ્થળ સુધી જઇ શકતા નથી જેના કારણે વિદ્યાર્થીઓને શિક્ષણમાં મુશ્કેલી પડે છે અને ધંધાકીય લોકોને આર્થિક નુકશાનીનો સામનો કરવો પડે છે. માટે અમરેલી એસ.ટી. ડેપોમાં વહેલી તકે ડ્રાઈવર તથા કન્ડક્ટરો ફાળવીને ખાલી પડેલ જગ્યાઓને ભરવામાં આવે તેવી માંગ થઈ રહી છે. રાજય સરકાર દ્વારા સમયાંતરે એસ.ટી.ના કંડકટર-ડ્રાઈવરની ભરતી કરવામાં આવે છે પરંતુ ભરતી કર્યા બાદ વધુ ડ્રાઈવર-કંડકટરો નિવૃત થતા હોય છે. જેથી પરિસ્થિતિ જૈસે થે રહે છે. લગ્નગાળામાં એસ.ટી.બસનું સંચાલન કરવુ માથાના દુ:ખાવારૂપ બની જાય છે. મોટાભાગના કર્મચારીઓ રજા પર હોવાથી અમરેલી એસ.ટી.ડિવિઝનના તમામ ડેપોમાં રૂટ બંધ કરવા પડે તેવી સ્થતિ છે. જિલ્લાના ડેપોમાં ડ્રાઈવરોની ઘટ જાઈએ તો અમરેલીમાં ૩૬, સા.કુંડલામાં ૨૭, બગસરામાં ૨૧, ધારીમાં ૨૩, રાજુલામાં ૧૪, ઉનામાં ૨૦, કોડીનારમાં ૦૩ ડ્રાઈવરોની ઘટ છે જયારે કંડક્ટરોમાં અમરેલીમાં ૨૦, સા.કુંડલામાં ૨૭, બગસરામાં ૨૦, ધારીમાં ૧૯, રાજુલામાં ૧૭, ઉનામાં ૨૫ અને કોડીનારમાં ૧૧ની ઘટ એસ.ટી.વિભાગના ચોપડે નોંધાયેલી છે.

સર્જનાત્મકતા ભુલકા મેળો-૨૦૨૫ માં રાજકોટ મનપાની પી.એસ.ઈ. ટીમ પ્રથમ

રાજકોટ, તા.૧૧ ગાંધીનગર ખાતે ગુજરાત સરકારના આઈ.સી.ડી.એસ. વિભાગના કમિશ્નર ડો.રણજીતકુમારસિંહની અધ્યક્ષતામાં સંકલિત બાળ વિકાસ વિભાગ ગુજરાત સરકાર દ્વારા આયોજિત પા..પા.પગલી પ્રોજેકટ અંતર્ગત શિક્ષણમાં સર્જનાત્મકતા ભુલકા મેળા ૨૦૨૪-૨૫ નુ આયોજન કરવામાં આવેલ. જેમાં રાજકોટ મનપાની પી.એસ.ઈ. ટીમ હિરાણી મમતા ભુપેન્દ્રભાઈ, કરગથરા માનસી પ્રફુલભાઈ તેમજ કોટક મોનિકા, તેજસ દ્વારા સુરક્ષા થીમ આધારીત અપનાવો ટ્રાફિક રુલ અભિનય ગીત રજૂ કરીને રાજ્ય કક્ષાએ પ્રથમ ક્રમ પ્રાપ્ત કરેલ છે. જે બદલ આઈ.સીડી.એસ. વિભાગ રાજકોટ ઝોનના વિભાગીય નાયબ નિયામક પૂર્વીબેન પંચાલ, રાજકોટ મનપાના પ્રોગ્રામ ઓફિસર દેસાઈ શારદાબેન તેમજ આઈ.સી.ડી.એસ. પરિવાર તરફથી અભિનંદન પાઠવેલ છે.

ISO 9001:2015 CERTIFIED

ઇન્વેસ્ટમેન્ટ પોઇન્ટ

Stock Market Trading Consultancy

www.nikhilbhatt.in

નિખિલ ભટ્ટ
Research Analyst - SEBI
+91 99793 80808

નિફટી ફ્યુચર ૨૨૩૦૩ પોઈન્ટ ઉપર તેજી રહેશે..!!

રોકાણકાર મિત્રો, આનંદ ને...!! તા.૧૧.૦૩.૨૦૨૫ ના રોજ...

બીએસઇ સેન્સેક્સ - ઇન્ટ્રા ડે ટ્રેડીંગની શરૂઆતે બીએસઇ સેન્સેક્સ આગલા બંધ ૭૪૧૧૫ સામે ૭૩૭૪૩ પોઈન્ટના મથાળેથી ખુલીને નફારૂપી વેચવાલી દ્વારા ૭૩૬૬૩ પોઈન્ટના નીચા મથાળે જોવા મળેલ. સેન્સેક્સ આધારિત શેરોમાં તબક્કાવાર વેચવાલીનો માહોલ જોવા મળ્યો...દિવસ દરમ્યાન સરેરાશ ૫૩૨ પોઈન્ટની મુવમેન્ટ નોંધાવી ભારતીય શેરબજારનો સેન્સેક્સ ૧૨ પોઈન્ટના ઘટાડા સાથે ૭૪૧૦૨ પોઈન્ટ બંધ થયેલ..!!!

નિફટી ફ્યુચર - ઇન્ટ્રા ડે ટ્રેડીંગની શરૂઆતે નિફટી ફ્યુચર આગલા બંધ ૨૨૫૧૫ સામે ૨૨૪૧૯ પોઈન્ટના મથાળેથી ખુલીને ૨૨૩૬૧ પોઈન્ટના નીચા મથાળેથી નવી લેવાલી દ્વારા નિફટી ફ્યુચર આધારિત શેરોમાં તબક્કાવાર ખરીદીનો માહોલ જોવા મળ્યો... સરેરાશ ૨૩૧ પોઈન્ટની મુવમેન્ટ નોંધાવી નિફટી ફ્યુચર ૪૮ પોઈન્ટના ઉછાળા સાથે ૨૨૫૬૪ પોઈન્ટ આસપાસ મજબૂતી સાથે બંધ થયેલ..!!!

સ્થાનિક / વૈશ્વિક પરિબળોની વાત કરીએ તો...

અમેરિકન પ્રમુખ ડોનાલ્ડ ટ્રમ્પની આકરી ટેરિફ પોલિસીના કારણે અમેરિકામાં આ વર્ષે મંદી શરૂ થવાના સકેત, બેરોજગારીના દરમાં વધારો તેમજ ટ્રમ્પના ટેરિફ વોરથી વિશ્વમાં ટ્રેડવોરની ભીતિના પગલે વૈશ્વિક બજારોમાં નોંધાયેલા કડાકાની અસર ભારતીય શેરબજારમાં પણ જોવા મળી હતી. ટેરિફ વોરમાં ભારત પર ભીંસ વધવા લાગી હોઈ સરકારે અમેરિકા સાથે સિક્રેટ ટ્રેડ ડિલ કરીને ટેરિફમાં અપેક્ષાથી વધુ ઘટાડો કરવા સંમતિ આપી દીધાની ચર્ચા વચ્ચે આજે સપ્તાહના બીજા દિવસે ભારતીય શેરબજાર બે તરફી અફડાતફડીના અંતે ઘટાડા સાથે બંધ રહ્યું હતું.

ટ્રમ્પના ટેરિફ વોરના પરિણામે નિકાસો પર નિર્ભર દેશોની હાલત કફોડી થવાના એંધાણમાં ચાઈનામાં ફુગાવો શૂન્યની અંદર આવી જવા સાથે ડિફલેશનની વિકટ પરિસ્થિતિ સર્જાઈ રહ્યાના અને ભારત પર ટેરિફ લાદવાનું સતત દબાણ સામે ભારતે ટેરિફમાં ઘટાડો કરવા તૈયારી બતાવ્યાના નિર્દેશોએ આજે ભારતીય શેરબજારમાં સાવચેતીનો માહોલ જોવા મળ્યો હતો. કરન્સી માર્કેટની વાત કરીએ તો, વિશ્વ બજારમાં ડોલર ઈન્ડેક્સ તથા બોન્ડ યીલ્ડ ઘટતાં ભારતીય રૂપિયાના મૂલ્યમાં વધારો જોવા મળ્યો હતો, જ્યારે ક્રૂડઓઈલના ભાવમાં બે તરફી વધઘટ જોવા મળી હતી.

બીએસઇ પર મીડકેપ ઈન્ડેક્સ ૦.૭૨% વધીને અને સ્મોલકેપ ઈન્ડેક્સ ૦.૭૦% ઘટીને બંધ રહ્યા હતા. વિવિધ સેક્ટરલ ઈન્ડાયસીસની વાત કરીએ તો બીએસઈ પર આઈટી, ફોકસ્ડ આઈટી, બેન્કેક્સ, એફએમસીજી, યુટિલિટીઝ, ઓટો, ટેક અને ઈન્ડસ્ટ્રીયલ્સ શેરોમાં વેચવાલી જોવા મળી હતી, જ્યારે અન્ય બીજા તમામ સેક્ટરલ ઈન્ડાયસીસ ઉછાળા સાથે બંધ રહ્યા હતા.

બીએસઈમાં કુલ ટ્રેડીંગ થયેલી ૪૦૯૨ સ્ક્રિપોમાંથી ઘટનારની સંખ્યા ૨૫૦૬ અને વધનારની સંખ્યા ૧૪૬૬ રહી હતી, ૧૨૦ શેરના ભાવમાં કોઈ ફેરબદલ જોવાયો ન હતો. જ્યારે ૪ શેરોમાં ઓનલી સેલરની મંદીની નીચલી સર્કિટ સામે ૭ શેરોમાં ઓનલી બાયરની તેજીની ઉપલી સર્કિટ રહી હતી.

એસએન્ડપી બીએસઈ સેન્સેક્સમાં સન ફાર્મા ૨.૬૨%, આઈસીઆઈસીઆઈ બેન્ક ૨.૪૯%, ભારતી એરટેલ ૧.૯૩%, એચસીએલ ટેક ૧.૨૨%, રિલાયન્સ ઈન્ડસ્ટ્રીઝ ૦.૭૪%, કોટક બેન્ક ૦.૬૮%, ટાઈટન લિ. ૦.૫૯%, નેસ્લે ઈન્ડિયા ૦.૨૩% અને ટેક મહિન્દ્રા ૦.૦૧% વધ્યા હતા, જ્યારે ઈન્ડસઈન્ડ બેન્ક ૨૭.૧૭%, ઈન્ફોસીસ લિ. ૨.૪૮%, બજાજ ફિનસર્વ ૧.૮૧%, મહિન્દ્રા એન્ડ મહિન્દ્રા ૧.૭૭%, પાવર ગ્રીડ કોર્પ. ૧.૪૬%, એક્સીસ બેન્ક ૦.૯૮%, અદાણી પોર્ટસ ૦.૫૬%, એચડીએફસી બેન્ક ૦.૧૨% ટાટા સ્ટીલ ૦.૦૭%, બજાજ ફાઈનાન્સ ૦.૦૨% અને ટાટા મોટર્સ ૦.૦૧% ઘટ્યા હતા.

બજારની ભાવિ દિશા.... મિત્રો, ટ્રમ્પે વિશ્વભરના દેશો સામે આક્રમક ટેરિફ યુદ્ધ છેડ્યું છે. અમેરિકાના વહીવટી ખર્ચમાં કાપ મૂકવા માટે કર્મચારીઓની આડેધડ છટણી કરાઈ રહી છે. આ બધાં કારણોને લીધે અમેરિકામાં આર્થિક અનિશ્ચિતતાઓનો માહોલ સર્જાયો છે. પરિણામે રોકાણકારો યુએસ ટ્રેઝરી બોન્ડ્સ જેવી સુરક્ષિત અસ્ક્યામતો તરફ વળી ગયા છે. અમેરિકન બજારમાં કડાકો બોલતાં એની પ્રતિકૂળ અસર વૈશ્વિક બજારો પર પણ જોવા મળી હતી છે અને ટ્રમ્પની નીતિઓના કારણે ટૂંકા ગાળાની મંદી આવી શકે છે. નિષ્ણાત અર્થશાસ્ત્રીઓના મતે, ટ્રમ્પની નીતિઓને લીધે અમેરિકાનો આર્થિક વિકાસ રૂંધાશે. વર્ષ ૨૦૨૫ના અંત સુધીમાં અમેરિકાનો આર્થિક વિકાસ અંદાજિત ૨.૨% રહેવાની અપેક્ષા હતી તે હવે ઘટીને ૧.૭% થઈ ગઈ છે. ગગડતાં માર્કેટોને સ્થિર કરવા માટે ટ્રમ્પ પોતાની નીતિઓમાં કંઈક હકારાત્મક બદલાવ લાવશે એવી સૌને અપેક્ષા છે ત્યારે આગામી દિવસોમાં અમેરિકન પ્રમુખના નિર્ણયો અને નીતિઓ પર ભારતીય શેરબજારની નજર રહેશે.

તા.૧૨.૦૩.૨૦૨૫ ના રોજ સ્ટોક માર્કેટ ટ્રેડીંગ સંદર્ભે...

તા.૧૧.૦૩.૨૦૨૫ ના રોજ નિફટી ફ્યુચર બંધ ભાવ ૨૨૫૬૪ પોઈન્ટ - આગામી સંભવિત નિફટી ફ્યુચર ૨૨૩૭૩ પોઈન્ટના પ્રથમ અને ૨૨૩૦૩ પોઈન્ટના અતિ મહત્વના સ્ટ્રોંગ સ્ટોપલોસે ટ્રેડીંગ સંદર્ભે ૨૨૬૦૬ પોઈન્ટ થી ૨૨૬૭૬ પોઈન્ટ ની અતિ મહત્વની સપાટીને સ્પર્શી શકે તેવી સંભાવના ધરાવે છે. નિફટી ફ્યુચરમાં ૨૨૩૦૩ પોઈન્ટ આસપાસ સાવધાનીપૂર્વક પોઝિશન બનાવવી....!!!

તા.૧૧.૦૩.૨૦૨૫ ના રોજ બેન્ક નિફટી ફ્યુચર બંધ ભાવ ૪૭૯૯૯ પોઈન્ટ - આગામી સંભવિત બેન્ક નિફટી ફ્યુચર ૪૭૮૦૮ પોઈન્ટ પ્રથમ અને ૪૭૬૭૬ પોઈન્ટના અતિ મહત્વના સ્ટ્રોંગ સ્ટોપલોસે ટ્રેડીંગ સંદર્ભે ૪૮૦૮૮ પોઈન્ટ થી ૪૮૧૮૮ પોઈન્ટની અતિ મહત્વની સપાટીને સ્પર્શી શકે તેવી સંભાવના ધરાવે છે. બેન્ક નિફટી ફ્યુચરમાં ૪૮૩૦૩ પોઈન્ટ આસપાસ સાવધાનીપૂર્વક પોઝિશન બનાવવી....!!!

હવે જોઈએ અંગત અભિપ્રાયરૂપી ફ્યુચર સ્ટોક...

એસીસી લિ. (૧૮૮૫) - અદાણી ગ્રુપની અગ્રણી આ કંપનીના શેરનો ભાવ હાલમાં રૂ.૧૮૪૪ આસપાસ પ્રવર્તી રહ્યો છે. રૂ.૧૮૨૮ ના સ્ટોપલોસથી આ સ્ટોક ટૂંકા સમયગાળે રૂ.૧૮૯૮ થી રૂ.૧૯૦૩ નો ભાવ નોંધાવે તેવી શક્યતા છે...!! રૂ.૧૯૧૩ ઉપર તેજી તરફી ધ્યાન...!!

ઈન્ફોસિસ લિ. (૧૬૭૩) - ટેકનીકલ ચાર્ટ મુજબ રૂ.૧૬૪૪ આસપાસ પોઝીટીવ બ્રેકઆઉટ!! રૂ.૧૬૨૬ ના સપોર્ટથી આ સ્ટોક રૂ.૧૬૮૮ થી રૂ.૧૬૯૪ ભાવ નોંધાવે તેવી સંભાવના છે...!!

એચસીએલ ટેકનોલોજી (૧૫૭૧) - રૂ.૧૫૪૪ નો પ્રથમ તેમજ રૂ.૧૫૩૦ બીજા સપોર્ટથી કમ્પ્યુટર્સ - સોફ્ટવેર એન્ડ કન્સલ્ટિંગ સેક્ટરનો રોકાણલક્ષી આ સ્ટોક રૂ.૧૫૮૮ થી રૂ.૧૬૦૦ સુધીની તેજી તરફી રુખ નોધાવશે...!!

હેવેલ્સ ઈન્ડિયા (૧૪૭૯) - કન્ઝ્યુમર ઈલેક્ટ્રોનિક્સ સેક્ટરનો આ સ્ટોક ટૂંકા ગાળે ટ્રેડીંગલક્ષી રૂ.૧૪૯૪ થી રૂ.૧૫૦૮ ના ભાવની સંભાવના ધરાવે છે!! અંદાજીત રૂ.૧૪૨૪ નો સ્ટોપલોસ ધ્યાને લેવો...!!!

આઈસીઆઈસીઆઈ બેન્ક (૧૨૪૭) - રૂ.૦૨ ની ફેસવેલ્યુ ધરાવતા ફન્ડામેન્ટલ સ્ટ્રોંગ આ સ્ટોક રૂ.૧૨૦૭ સ્ટોપલોસ આસપાસ પ્રાઇવેટ બેન્ક સેક્ટરનો આ સ્ટોકમાં તેજી તરફી રૂ.૧૨૬૩ થી રૂ.૧૨૭૦ આસપાસ ભાવ દર્શાવે તેવી સંભાવના છે...!!!

ટેક મહિન્દ્ર (૧૪૮૭) - ટેકનીકલ ચાર્ટ મુજબ કમ્પ્યુટર્સ - સોફ્ટવેર એન્ડ કન્સલ્ટિંગ સેક્ટરનો આ સ્ટોક રૂ.૧૫૦૮ આસપાસ વેચવાલી થકી રૂ.૧૪૭૦ થી રૂ.૧૪૪૪ ના નીચા મથાળે ભાવની શક્યતા ધરાવે છે. ટ્રેડીંગલક્ષી રૂ.૧૫૨૦ નો સ્ટોપલોસ ધ્યાને લેવો..!!

સિપ્લા લિ. (૧૪૫૨) - રૂ.૧૪૭૭ આસપાસ ઓવરબોટ પોઝીશન નોંધાવતા આ સ્ટોક રૂ.૧૪૮૪ ના સ્ટોપલોસે તબક્કાવાર રૂ.૧૪૩૪ થી રૂ.૧૪૦૮ નો ભાવ દર્શાવે તેવી સંભાવના છે...!! રૂ.૧૪૯૦

દેશમાં ભૂજ, સુરત અને રાજકોટમાં સૌથી ઉંચુ તાપમાન નોંધાયુ

સતત બીજા દિવસે ગુજરાતના કેટલાક વિસ્તારમાં ગરમીનું મોજું વધુ પ્રચંડ બન્યું

રાજકોટ, તા.૧૧

દેશના ઉત્તર પશ્ચિમ તેમજ પશ્ચિમ કિનારાના અનેક રાજ્યોમાં ઉનાળાના આગમન સાથે જ ગરમીની ગાડીએ ગતિ પકડતા દેશભરમાં માર્ચના પ્રથમ પખવાડીયામાં નોંધાયેલ ગરમીના આંકડાએ છેલ્લા ૨૫ વર્ષનો વિક્રમ તોડયો છે. દેશભરમાં ચાલી રહેલ ગરમીનું મોજું વધુ પ્રચંડ બની રહયુ છે. દેશમાં સતત બીજા દિવસે ગુજરાતના ભૂજ ખાતે આજે તાપમાનનો પારો ૪૨ ડીગ્રીએ પહોંચેલ. રાજ્યના ૧૩ થી વધુ શહેરોમાં પ્રચંડ ગરમીની અસર હેઠળ આવતા એક વર્ષ પહેલાના તા.૧૧ માર્ચના તાપમાનની સરખામણીમાં ન્યુનત્તમ અને મહત્તમ તાપમાન ૨ થી ૭ ડીગ્રી ઉચકાયેલ હતુ.

પશ્ચિમ ઈરાનમાં સર્જાયેલ વેસ્ટર્ન ડિસ્ટર્બન્સ આગળ ધપતા લોઅર ટોપોસ્ફેરિકમાં બદલાતા તેની અસરથી રાજસ્થાનના ઉત્તર પૂર્વ અને પશ્ચિમ વિસ્તારમાં સર્જાયેલ સાયકલોનિકલ સરક્યુલેશન લોઅર લેવલ ટ્રોપોસ્ફેરિકમાં પરિવર્તન પામી આગળ ધપતા રાજસ્થાન અને ગુજરાતના અનેક વિસ્તારો પ્રચંડ ગરમીના મોજાની અસર હેઠળ સપડાયા છે.

દેશના પશ્ચિમ કિનારાના અનેક રાજ્યો ગરમીના મોજાની ઝપટમાં આવેલ છે. જેમાં મુખ્યત્વે ગુજરાત, રાજસ્થાન, ગોવા, કોંકણ, મહારાષ્ટ્ર-વિદર્ભ તેમજ કર્ણાટક સહિતના રાજ્યોમાં ગરમીનું પ્રમાણ સામાન્ય કરતા વધુ જોવા મળી રહેલ છે. ઉત્તર પશ્ચિમ કેટલાક વિસ્તારોમાં ગરમીના પ્રમાણમાં વધારો થયા બાદ થંડરસ્ટ્રોમ એકિટીવીટી સર્જાતા તા.૧૪ થી ૧૬ દરમ્યાન કેટલાક વિસ્તારમાં હળવા વરસાદની શકયતા સર્જન પામેલ છે.

ગુજરાત ત્થા રાજસ્થાનમાં ગરમીનુ મોજુ આગામી ૪૮ કલાક દરમ્યાન એન્ટી સાયકલોનિકલ સરક્યુલેશનની અસર યથાવત રહેશે. જેથી હજુ ૫ દિવસના તાપમાનનો પારો હજુ પણ વધુ ઉંચાઈ પ્રાપ્ત કરશે અને તાપમાનમાં પણ ૨ થી ૬ ડીગ્રી ઉંચકાતા રાત્રીના સમયે પણ ગરમીનુ અનુભવ વધશે.

રાજ્યમાં આજે સૌથી વધુ તાપમાન ભૂજ ખાતે ૪૨ ડીગ્રી, સુરત ૪૧.૮, સુરેન્દ્રનગર ૪૧.૮, રાજકોટ ૪૧.૭, ડાંગ ૪૧.૪, અમદાવાદ ૪૦.૪, ગાંધીનગર ૪૦.૪, નલિયા ૪૦.૨, અમરેલી ૪૦, વડોદરા ૩૯.૮, ભાવનગર ૩૯.૨, પોરબંદર ૩૯.૨, વલસાડ ૩૯.૧ અને ડીસા ૩૯.૧ ડીગ્રી તાપમાન નોંધાયેલ જ્યારે આધારભૂત અહેવાલ અનુસાર વલ્લભવિદ્યાનગર ખાતે ૪૦.૮ ડીગ્રી તાપમાન નોંધાયેલ હતુ.

ગુજરાતમાં ફેલાયેલા પ્રચંડ ગરમીના મોજાએ માર્ચના પહેલા પખવાડીયાનો ૨૫ વર્ષનો વિક્રમ તોડયો

મોરબીઃ ઝૂલતો પુલ દુર્ઘટનામાં આરોપી જયસુખ પટેલને કોર્ટમાંથી રાહત મળી

(રવિ નિમાવત દ્વારા)

મોરબી તા.૧૧:

મોરબી ઝૂલતો પુલ તૂટી પડતા નિર્દોષ નાગરીકોના મોત થયા હતા જે અંગેનો કેસ મોરબી કોર્ટમાં ચાલી રહ્યો છે જેમાં આરોપી જયસુખભાઈ પટેલને શરતી જામીન આપવામાં આવ્યા હતા જેમાં મોરબી જીલ્લામાં પ્રવેશ પર પ્રતિબંધ હતો તે પ્રતિબંધ આજે હટાવી લેવામાં આવ્યો છે ઓક્ટોબર ૨૦૨૨ માં મોરબીનો ઝૂલતો પુલ તૂટી જતા બાળકો, મહિલાઓ સહીત ૧૩૫ નિર્દોષ નાગરિકોના મૃત્યુ થયા હતા જે અંગે પોલીસે ફરિયાદ નોંધી ઓરેવા ગ્રુપના એમડી જયસુખભાઈ પટેલ સહીતના ૧૦ આરોપીઓને ઝડપી લીધા હતા આરોપીઓ ઝડપાયા બાદ જયસુખભાઈ પટેલે જામીન મેળવ્યા હતા શરતોને આધીન કોર્ટે જામીન અરજી મંજુર કરી હતી જેમાં એક શરત તેઓ મોરબી જીલ્લામાં પ્રવેશ કરી સકે નહિ તેવી પણ હતી આજેક્સની મુદત હોવાથી આરોપી જયસુખ પટેલ દ્વારા વકીલ મારફત જામીનની શરત રદ કરવા અરજી કરી હતી અને આરોપી પક્ષની દલીલોને સાંભળી કોર્ટે જયસુખભાઈ પટેલને રાહત આપતા જામીનની શરત રદ કરી છે જેથી હવે તેઓ મોરબી જીલ્લામાં પ્રવેશ કરી શકશે તેમજ કેસની આગામી મુદત ૧૫ એપ્રિલની પડી છે જેથી વધુ સુનાવણી ૧૫ એપ્રિલના રોજ હાથ ધરવામાં આવશે

ખંભાળીયાના ગોઈંજ ગામે મહિલાઓના કપડા ફાડીને નિર્લજ્જ હુમલો

(વિજય ધ્રુણા દ્વારા)

મીઠાપુર, તા.૧૧

દેવભૂમી દ્વારકા જીલ્લાના ખંભાળીયા તાલુકાના ગોઈંજ ગામે બઘડાટીનો એક વિચિત્ર બનાવ બન્યો છે. મહિલાઓને નિર્વસ્ત્ર કરવાના ઈરાદે કપડા ફાડી નાખીને હુમલો કરતા ભારે હોબાળો મચી ગયો છે. ખંભાળીયા તાલુકાના ગોઈંજ ગામના વતની હુસેન મામદ (ઉ.૩૮)ને એક મહિલા સાથે બોલવાનો વ્યવહાર હતો બાદમાં તેઓએ આ મહિલા સાથે નાતો તોડી નાખ્યો હતો. બાદમાં આરોપી ઈમ્તીયાઝ અને ઈમરાને આ યુવતિને પરેશાન કરવાનુ મનઃદુખ રાખીને આ બે આરોપી ઉપરાંત આબેદાબેન અને તેમની સાથે આઠથી દશ મહિલાઓ અને પંદરેક જેટલા પુરૂષો સાથે હુસેનભાઈના ઘેર હુમલો કરેલ હતો. ઉપરાંત આરોપીઓએ ફરીયાદીના ઘરની સ્ત્રીઓને નિર્વસ્ત્ર કરવાના ઈરાદે તેણીઓના કપડા ફાડી નાખી હુમલો કર્યો હતો. આ મામલે ફરીયાદ થતા પોલીસે અલગ અલગ કલમો મુજબ ગુનો નોંધીને કાર્યવાહી હાથ ધરી છે.

રાજકોટ જિલ્લામાં બે સ્થળે વિદેશી દારૂના દરોડા, રૂા.૩.૬૧ લાખનો શરાબ પકડાયો

ઉપલેટાના મુખડા ગામે ક્રેટા કારમાંથી ૪૨૦ બોટલ શરાબ પકડાયો, જેતપુર નજીક પોલીસે ફિલ્મી ડબ્બે પીછો કરી કારમાંથી એક લાખનો દારૂ પકડ્યો

રાજકોટ તા.૧૧:

રાજકોટ જિલ્લામાં બે સ્થળોએ વિદેશી દારૂના દરોડા પાડવામાં આવ્યા છે જેમાં ઉપલેટા તાલુકાના મુરખડા ગામે ક્રેટા કારમાંથી ૪૨૦ બોટલ વિદેશી દારૂનો છ્ઠ્ઠો ઝડપી પાડ્યો છે જ્યારે જેતપુર નજીક પોલીસે ફિલ્મી ઢબે પીછો કરી કારમાંથી રૂપિયા ૧ લાખનો દારૂ ઝડપી પાડ્યા છે. પાયલોટિંગ કરતી કાર સહિત ત્રણ કાર અને દારૂ મળી રૂપિયા ૨૦ , ૬૦ લાખનો મુદ્દામાલ કબજે કર્યો છે પોલીસે કારના નંબરના આધારે મુટલેગરોની શોધ ખોળ હાથ ધરી છે. વધુ વિગત મુજબ હોળી ધુળેટી ના પર્વમાં દારૂ ની રેલમ સેલ કરવા બુટલેગરો સક્રિય બન્યા હોવાની રાજકોટ જિલ્લા પોલીસ વડા ને ધ્યાને આવતા કડક સાથે કામગીરી કરવા આપેલી સૂચનાને પગલે એલસીબીના પી.આઈ વીવી વડોદરા સહિતના સ્ટાફે ઉપલેટા પંથકમાં પેટ્રોલિંગ હાથ ધર્યું હતું ત્યારે ૧૧ ૯૩ ૦૭ નંબરની ક્રેટા કારમાં વિદેશી દારૂનો જથ્થો ભરીને આવી રહ્યા હોવાની હેટ કોન્સ્ટેબલ દિવ્યેશભાઈ સુવા, નિલેશભાઈ ડાંગર અને હરેશભાઈ પરમારને મળેલી બાતમી ના આધારે પીએસઆઇ એચસી ગોહિલ અને એએસઆઇ અનિલભાઈ અને બાલકૃષ્ણ ભાઈ ત્રિવેદી સહિતના સ્ટાફે મુરખડા ગામ પાસે વોચ ગોઠવી હતી ત્યારે ઉપરોક્ત નંબરની કાર પાટ ઝડપે આવતા તેને અટકાવવાની કોશિશ કરતા ચાલક કાર લઈને નાસી છૂટા તેનો ફિલ્મી ઢવે પીછો કરતા ચાલક કાર મૂકી નાસી છૂટતા પોલીસે કારની તલાસી લેતા જેમાંથી રૂપિયા ૨.૫૮ લાખની કિંમતના ૪૨૦ બોટલ વિદેશી દારૂ મળી આવતા પોલીસે દારૂ અને કાર મળી રૂપિયા ૧૦.૫૮ લાખનો મુદ્દામાત કબજે કર્યો છે પોલીસે કારના નંબરની આધારે ચાલક ની શોધ ખોળા થઈ છે. આ ઉપરાંત જેતપુર પોલીસ મથકના ઇન્ચાર્જ પી.આઈ બીડી ઝાલા સહિતના સ્ટાફે પેટ્રોલિંગ હાથ દરિયો હતો ત્યારે જીજે ૧૮ બી એફ૧૯૧૯ નંબર ના ક્રેટા કારમાં વિદેશી દારૂનો જથ્થો ભરીને આવી રહ્યા હોવાની મળેલી બાતમીના આધારે ધોરાજી હાઇવે પર વાહન ચેકિંગ હાથ ધર્યું હતું ત્યારે પાયલોટિંગ કાર સાથે આવતી રહેતા કારણે અટકાવવાનો પ્રયાસ કરતા ચાલકે કારને અહંકારી મુકતા તોડે દૂર બંને ચાલકો કાર મૂકી નાસી છૂટ્યા હતા પોલીસે કારની તલાસી લેતા જેમાંથી રૂપિયા એક લાખની કિંમતનો ૧૫૧ બોટલ વિદેશી દારૂ ઝડપી પાડ્યો હતો. પોલીસે દારૂ અને બે કાર મળી દસ લાખનો મુદ્દામાલ કબજે કર્યો છે પોલીસે બંને કારની નંબરના આધારે ચાલક ની શોધખોળ હાથ ધરી છે

લાલપુરઃ પરપ્રાંતીય શ્રમિક યુવાનનો આપઘાત

(નયના દવે દ્વારા)

જામનગર તા.૧૧:

મૂળ બિહાર રાજ્યના વતની અને હાલ જામનગર જિલ્લાના લાલપુર તાલુકાના મોટી ખાવડીમાં કરમશીભાઈ મોરીની ભાડા ની ઓરડીમાં રહીને મજૂરી કામ કરતા મનીષકુમાર અભિમન્યુ પાડે નામના ૨૧ વર્ષના પરપ્રાંતીય વિપ્ર યુવાને ગઈકાલે પોતાની ઓરડીમાં કોઈ અગમ્ય કારણોસર ગળાફાંસા દ્વારા આત્મહત્યા કરી લીધી છેઆ બનાવ અંગે તેની સાથે જ રહેતા ધનંજય કુમાર ઉમેશ કુમાર પાંડેએ પોલીસને જાણ કરતાં મેઘપર ના એ.એસ.આઇ. એલ.જી. જાડેજા બનાવના સ્થળે દોડી ગયા હતા, અને મૃતદેહનો કબ્જો સંભાળી પોસ્ટમોર્ટમ સહિતની કાર્યવાહી હાથ ધરી છે.

યુવાનની હત્યા નીપજાવનાર ચારની અટકાયત

જામનગર જિલ્લાના જામજોધપુર તાલુકાના બગધરા ગામની સીમ વિસ્તારમાં એક પરપ્રાંતિય શ્રમિક યુવાન પર ૮ થી ૧૦ શખ્સોએ ધારદાર હથિયારો વડે હુમલો કરી હત્યા નીપજાવી હતી, જે હત્યા ના બનાવવામાં પોલીસે ચાર હુમલાખોર આરોપીને અટકાયતમાં લઈ લીધા છે, જ્યારે અન્ય ની શોધખોળ ચલાવવામાં આવી રહી છે. જામજોધપુર તાલુકાના બગધરા ગામની સીમ વિસ્તારમાં કરમશીભાઈ દામજીભાઈ અજુડીયા ની વાડીમાં રહીને ખેત મજૂરી કામ કરતા મનીષ ઉર્ફે મંશારામ ગિલદાર નરગાવે નામના ૩૩ વર્ષના પરપ્રાંતીય શ્રમિક યુવાન પર બગધરા સીમ વિસ્તારમાં આવેલી વાડીમાં આઠથી દસ જેટલા શખ્સોએ ધારદાર હથિયારો વડે હુમલો કરી હત્યા નીપજાવી હતી.જે બનાવા અંગે જામજોધપુર પોલીસે શેઠ વડાલા પોલીસે ઊંડાણપૂર્વકની તપાસ હાથ ધરીને હત્યા કેસમાં સંડોવાયેલા ૧૦ આરોપીઓ પૈકીના ચાર આરોપી બગધરા ગામના પરબત પુંજાભાઈ રબારી, નારણ પુંજાભાઈ રબારી, રઘાભાઈ દેવાભાઈ રબારી અને બધાભાઈ બટુકભાઈ રબારી ની અટકાયત કરી લીધી છે અને વધુ પૂછપરછ હાથ ધરી છે.

ઉપલેટામાં જુગાર રમતા નવ શખ્સ ઝડપાયા

સ્મશાન રોડ પર આવેલ રહેણાંક મકાનમાં દરોડો પાડી રૂ. ૫૩,૬૮૦નો મુદ્દામાલ કબ્જે

રાજકોટ તા.૧૧

ઉપલેટાના રહેણાંક મકાનમાં મંડાયેલ જુગારના પાટલા પર રાજકોટ રૂરલ એલસીબીની ટીમે દરોડો પાડી રૂ. ૫૩,૬૮૦ના મુદ્દામાલ સાથે નવ ખેલીઓની ધરપકડ કરવામાં આવી છે જ્યારે એક શખ્સની શોધખોળ શરૂ કરવામાં આવી છે. રાજકોટ જિલ્લામાં દારૂ-જુગારની બદી ડામવા મળેલી સૂચનાને આધારે રૂરલ એલસીબી પીઆઈ વી વી ઓડેદરા અને પીએસઆઈ એચ સી ગોહિલના માર્ગદર્શન હેઠળ એલસીબીનો સ્ટાફ કાર્યરત હોય દરમિયાન એલસીબી ટીમને ખાનગી રહે બાતમી મળી હતી કે, ઉપલેટા શહેરના સ્મશાન રોડ ધરારના ડેલા સામે રહેણાંક મકાનમાં જુગારનો દરોડો પાડ્યો હતો. મકાનમાં દરોડો પાડી રૂ. ૫૩,૬૮૦ના મુદ્દામાલ સાથે નવ ખેલીઓની ધરપકડ કરવામાં આવી હતી. એલસીબીએ દિલાવર ઓસમાણભાઈ હિંગોરા, વિમલ રાજભાઈ કનારા, રમેશ મેઘાભાઈ સોંદરવા, અતુલ બચુભાઈ ધમર, ભરત નાનુભાઈ જંજેરીયા, પ્રતિક કિરીટભાઈ ડઢાણીયા, મનોજ મગનભાઈ ઘોડાસરા, હીરા દેવરાજભાઈ ભીટ વિરા બધાભાઈ વાંદા રૂ.૨૭,૧૮૦ની રોકડ, સાત મોબાઈલ સહીત રૂ. ૫૩,૬૮૦ના મુદ્દામાલ સાથે ધરપકડ કરવામાં આવી છે જ્યારે અન્ય એક શખ્સની શોધખોળ શરૂ કરવામાં આવી છે.

આ કામગીરીમાં એલસીબી પીઆઈ વી વી ઓડેદરા ળ, પીએસઆઈ એચ સી ગોહિલ, એએસઆઈ બાલકૃષ્ણભાઈ ત્રિવેદી, અનિલભાઈ બડદોકિયા, રોહિતભાઈ બકોત્રા, વકારભાઈ આરબ, અમિતભાઈ કનેરીયા, હેડ કોન્સ્ટેબલ શક્તિસિંહ જાડેજા, અરવિંદસિંહ જાડેજા, કૌશિકભાઈ જોષી, વિજયસિંહ જાડેજા, ભગીરથસિંહ જાડેજા, દિવ્યેશભાઈ સુવા, નિલેશભાઈ ડાંગર, રાજુભાઈ સાંબડા, વાઘાભાઈ આલ, પ્રણવભાઈ સાવરીયા, હરેશભાઇ પરમાર, કોન્સ્ટેબલ મેહુલભાઈ સોનરાજ, મહિપાલસિંહ ચુડાસમા, મીરલભાઈ ચંદ્રવાડીયા, પ્રકાશભાઈ પરમાર તેમજ ડ્રાયવર કોન્સ્ટેબલ અબ્દુલભાઈ શેખ અને વિરમભાઈ સામેચા રોકાયા હતા.

કોટડાસાંગાણી અરડોઇ ગામે કારખાનેદાર સહીત બે પર સશસ્ત્ર હુમલો

તારા કારખાનામાં અમારા જ વાહનો ભાડે રાખવા તેવું દબાણ કરીને પાંચ શખ્સો તૂટી પડ્યા

રાજકોટ

કોટડાસાંગાણીના અરડોઇ ગામે જય સોમનાથ પેપરમીલ નામે કારખાનું ચલાવતા કારખાનેદાર સહીત બે વ્યક્તિ પર અરડોઇ ગામના રામકુ માંજરીયાં સહીત પાંચ શખ્સોએ સશસ્ત્ર હુમલો કર્યાનો બનાવ સામે આવ્યો છે. તારા કારખાનામાં અમારા જ વાહન ભાડે રાખવાના તેવી ધમકી આપનાર રામકુ સહીત પાંચ શખ્સોએ ધારિયું અને ધોકા વડે હુમલો કરતા કારખાનેદાર અને ભાગીદાર પુત્ર ઘવાયા હતા. મામલામાં મૂળ ગોંડલના ચરખડીના વતની અને હાલ રાજકોટ શહેરના વિશ્વનગરમાં રહેતા મયુરભાઈ વિઠ્ઠલભાઈ મોવલીયા (ઉં.વ.૪૪)એ કોટડાસાંગાણી પોલીસમાં નોંધાવેલી ફરિયાદમાં જણાવ્યું હતું કે, તેઓ અરડોઇ ગામમાં જય સોમનાથ પેપર મીલ ચલાવી વેપાર કરે છે. વધુમાં ફરિયાદીએ જણાવ્યું હતું કે, ગઈકાલે સવારથી હું અને મારા ભાગીદારો બકુલભાઇ વીરડીયા તથા ગીરીશભાઇ કથારીયા જય સોમનાથ પેપરમીલની ઓફીસમા બેઠા હતા. ત્યારે આશરે પોણા બે વાગ્યે અરડોઈ ગામનો રામકુભાઈ બાવકુભાઈ માંજરીયા તથા તેની સાથે યુવરાજ, મજબુત અને બે અજાણ્યા શખ્સોં એક કાળા કલરની સ્વિફ્ટ ગાડી જેના નંબર જીજે-૦૩-એનકે-૮૧૮૭ લઈને સોમનાથ મીલમા આવેલ હતા.

બાદમાં રામકુભાઇ અને મજબૂતે ગાડીમાથી ધારીયુ જયારે યુવરાજ અને બે અજાણ્યા શખ્સોંએ ગાડીમાંથી ધોકા કાઢી ભાગીદાર બકુલભાઈ સાથે ઝાઘડો કરવા અંદર આવતા મે અને બકુલભાઇના દિકરા રશ્મીને આ બધાને ઓફિસની સીડી પાસે રોકી ઝગડો નહિ કરવા સમજાવતા રામકુભાઇએ મને અને રશ્મીનને હાથમા ધારીયુ મારી દિધેલ હતું. જયારે યુવરાજ તથા મજબુત અને બે અજાણ્યા શખ્સો ધોકાથી માર મારવા લાગેલ હતા. દરમિયાન રામકુ અને તેની સાથેના માણસો કહેવા લાગેલ કે ચારણી કરી દેવો છે, તને મારી નાખવો છે, ભડાકે દઈ દેવો છે તેવી ધમકી આપવા લાગેલ હતા. વધુમાં આ શખ્સોં કહેવા લાગેલ કે, રીબડા ચોકડીએ અમે રાહ જોઇને ઉભા હતા અને ત્યાજ મારી નાખવો હતો.

વધુમાં ફરિયાદીએ જણાવ્યું હતું કે, ત્યારબાદ મને જાણવા મળેલ હતું કે, રામકુભાઇએ અમારી સાથે ઝઘડો કર્યા બાદ અરડોઈ ગામના સરપંચ નરશીભાઈ ખોડાભાઈ ગજેરા સાથે અમારા કારખાનામાં પાણીનો ટાંકા નાખવા બાબતે ઝગડો કરીને મોટર સાયકલમાં તોડફોડ કરી હતી. તેમજ રામકુભાઇ ટ્રક-ટ્રેકટર અને કેઈન સહિતના વાહનોનો ધંધો કરતા હોય અને ફરજીયાતપણે અમારા કારખામાં તેમના જ વાહનો ભાડે રાખવા દબાણ કરતા હોય જેની અમે ના પાડી દેતા હુમલો કર્યો હતો. વધુમાં ફરિયાદીએ જણાવ્યું હતું કે, હાલ આ મામલે કોટડાસાંગાણી પોલીસે રામકુભાઇ માંજરીયા, યુવરાજ, મજબૂત અને બે અજાણ્યા શખ્સોં વિરુદ્ધ ગુનો નોંધી ધરપકડ કરવા તજવીજ હાથ ધરી છે.

રાજકોટમાં લઘુમતી અગ્રણી પિતા-પુત્રની હત્યામાં બેલડી તકસીરવાન,૧૯મીએ સજાનુ એલાન

ઘરમાં ઘુસી બંને શખ્સે અંધાધુંધ ગોળીબાર કરતા બંનેના મોત નિપજતા પોલીસે ડબલ મર્ડર કેસમાં ધરપકડ કરી'તી

રાજકોટ, તા.૧૧

રાજકોટમાં રૈયા રોડ ઉપર આવેલ સુભાષનગરમાં ૯ વર્ષ પૂર્વે ઘરમાં ઘુસી લઘુમતી અગ્રણી પિતા-પુત્ર ઉપર અંધાધુંધ ગોળીબાર કરી હત્યા નિપજાવ્યાના ડબલ મર્ડર કેસમાં અદાલતે આરોપી બેલડીને તકસીરવાન ઠેરવ્યા છે. જ્યારે આગામી ૧૯મી માર્ચના રોજ કોર્ટ સજાનો હુકમ સંભળાવશે.

આ કેસની હકીકત મુજબ રાજકોટમાં વર્ષ ૨૦૧૫માં રૈયા રોડ ઉપર આવેલ સુભાષનગર-૯મા રહેતા લઘુમતી અગ્રણી ઇલ્યાસખાન પઠાણના ઘરમાં ઘુસી અબ્બાસ અનવર કચરા અને સાજીદ હુસેન કચરાએ અંધાધુધ ગોળીબાર કર્યો હતો જેમાં ગંભીર રીતે ઘવાયેલા લઘુમતી અગ્રણી ઇલ્યાસખાન પઠાણ અને તેના પુત્ર આસિફ પઠાણનું કમકમાટી ભર્યું મોત નીપજ્યું હતું. જ્યારે લઘુમતી અગ્રણી ઇલ્યાસખાન પઠાણના મોટા પુત્ર આરીફને ઇજા પહોંચી હતી જ્યારે સામા પક્ષે અબ્બાસ અનવર કચરાને પણ ઈજા પહોંચતા હોસ્પિટલમાં ખસેડાયા હતા. આ ઘટના અંગે પોલીસે અંધાધૂંધ ફાયરિંગ કરી પિતા પુત્રને મોતને ઘાટ ઉતારનાર આરોપી અબ્બાસ અનવર કચરા અને સાજીદ હુસેન કચરા વિરુદ્ધ હત્યા અને હત્યાની કોશિશ સહિતની કલમો હેઠળ ગુનો નોંધી પોલીસે ધરપકડ કરી જેલ હવાલે કર્યા હતા. જે કેસમાં તપાસ અધિકારી દ્વારા બંને આરોપી વિરુદ્ધ પૂરતો પુરાવો મળતા કોર્ટમાં ચાર્જશીટ દાખલ કરવામાં આવ્યું હતું. ચાર્જશીટ બાદ કેસ ચાલવા ઉપર આવતા બંને પક્ષના વકીલોની રજૂઆત બાદ સરકાર પક્ષે રોકાયેલા સ્પે. પીપી દ્વારા કરવામાં આવેલી દલીલો અને ટાકેલા ઉચ્ચ અદાલતના ચુકાદાને ધ્યાને લઈ અદાલતે લઘુમતી અગ્રણી પિતા-પુત્રના હત્યારા આરોપી અબ્બાસ કચરા અને સાજીદ કચરાને તકસીરવાન ઠેરવતો હુકમ કર્યો છે. જ્યારે બંને આરોપીને કોર્ટ આગામી ૧૯ માર્ચના રોજ સજાનો હુકમ સંભળાવશે તેવું સૂત્રોમાંથી જાણવા મળ્યું છે.

રાજકોટ કુખ્યાત સુધા ધામેલીયાના પુત્રને ચાર શખ્સોએ મારમાર્યો

મોટા પુત્રના ડખ્ખામા પડેલા નાના પુત્રને ઋત્વિક ડાભીએ માથામાં પથ્થર ઝીંકી દીધો

, રાજકોટ :કુખ્યાત સુધા ધામેલીયાના પુત્ર પર હુમલાની ઘટના સામે આવી છે. મોટા પુત્રના ડખ્ખામાં વચ્ચે પડેલા નાના પુત્ર સાથે ચાર શખ્સોંએ માર માર્યા બાદ ઋત્વિક ડાભી નામના શખ્સે માથામાં પથ્થર ઝીંકી દેતા મયુર ધામેલીયાને સારવાર અર્થે ખસેડાયો છે.

રૈયા વિસ્તારમાં રહેતી સુધા સુનીલભાઈ ધામેલીયાએ યુનિવર્સીટી પોલીસમાં નોંધાવેલી ફરિયાદમાં જણાવ્યું હતું કે, મારે સંતાનમાં બે દીકરા છે. હુ તથા મારો દિકરો મયુરભાઇ અને મારો ભાઈ પ્રદિપભાઈ પરમાર, ઋષિક ઉર્ફે રૂત્વીક ડાભી રાણીમા રૂડીમા ચોક પાસે બેસેલ હતા. તે અરસામા મારો મોટો દિકરો હિતેષ ધામેલીયા કાળા કલરની થાર કાર લઇને આવેલ ત્યારે આ રૂત્વીક ડાભી મારા દિકરાને કહેવા લાગેલ કે, તે મને જોઈને થાર કાર કેમ ઉભી ન રાખેલ? તને કાંઈ હવા આવી ગઇ છે? તેમ કહી મારા દિકરા હિતેષને ગાળો આપવા લાગેલ હતો. જેથી મે ઋત્વિક અને મારા પુત્ર હિતેશને સમજાવી ઘરે મોકલી દીધા હતા. દરમિયાન અન્ય એક્ટિવામાં કમલેશ જીવાભાઈ વારગીયા અને ધ્રુવ ઉર્ફે ધુડીઓ આવેલ હતા. બાદમાં ઋત્વિકે હિતેશને ગાળો આપી તને આજે જાનથી મારી નાખવાનો છે તેવી ધમકી આપતો હતો. દરમિયાન પુત્ર મયુરે ગાળો આપવાની ના પાડતા ઋત્વિકે મયુરને લાફા ઝીંકી દીધા હતા. બાદમાં દરમિયાન ઋત્વિકે બાજુમા પડેલ એક પથ્થર લઇ મારા દિકરા મયુરને માથાના ભાગે જોરથી મારી દીધેલ હતો જેના લીધે લોહી નીકળવા લાગેલ હતું. બાદમાં ઋત્વિક અને પવનભાઈ એક્ટિવામાં બેસાડી મયુરને સરકારી હોસ્પિટલ ખાતે લઇ ગયાં હતા. જ્યારે અન્ય ત્રણ શખ્સોં નાસી ગયાં હતા. હાલ સુધા ધામેલીયાના પુત્રને અમદાવાદ ખાતે સારવાર અર્થે રીફર કરવામાં આવ્યો છે. હાલ મામલામાં યુનિવર્સીટી પોલીસે ઋત્વિક પરેશ ડાભી, સાગર અશોક જોગીયાણી, કમલેશ જીવા વારગીયા અને ધ્રુવ વિરુદ્ધ ગુનો નોંધી

મુળીના સાંગધ્રા ગામની વાડીમાંથી રૂપિયા ૮૧.૯૭ લાખનો દારૂ ઝડપી લેતી એસએમસી

૪૨,૩૦૦ શરાબની બોટલ સહીત રૂ.૮૨.૧૭ લાખનો મુદ્દામાલ કબ્જે, ત્રણની શોધખોળ

સુરેન્દ્રનગર

સ્ટેટ મોનીટરીંગ સેલની ટીમે વધુ એકવાર સુરેન્દ્રનગર પંથકમાં દારૂનો મોટો જથ્થો ઝડપી પાડ્યો છે. મુળી તાલુકાના સાંગધ્રા ગામની સીમમાં આવેલી વાડીમાં સંઘરેલો રૂ. ૮૧.૯૭ લાખની કિંમતનો શરાબનો જથ્થો પકડી પાડવામાં આવ્યો છે. ધુળેટી પર્વે સુરેન્દ્રનગર અને મોરબી પંથકમાં શરાબની રેલમછેલ સર્જવા મંગાવેલી ૪૨,૩૦૦ દારૂની બોટલ સહીત રૂ. ૮૨.૧૭ લાખનો મુદ્દામાલ કબ્જે કરી વાડી માલિક અને બુટલેગર સહીત ત્રણની શોધખોળ શરૂ કરવામાં આવી છે.

સુરેન્દ્રનગરના મુળી પંથકમાં દારૂનો મોટો જથ્થો સંગ્રહિત કરવામાં આવ્યાંની સચોટ બાતમી મળી હતી. બાદ ઉચ્ચ અધિકારીઓને જાણ કરી પીએસઆઈ એન એચ ચુડાસમાની ટીમ મુળી પંથકમાં દોડી ગઈ હતી.

એસએમસીની ટીમે મુળી તાલુકાના સાંગધ્રા ગામની સીમમાં હરેશ જેમાભાઈ સારડીયા(રહે. સાંગધ્રા, મુળી, સુરેન્દ્રનગર)ની માલિકીની વાડીમાં દરોડો પાડ્યો હતો. જ્યાંથી એસએમસીને દારૂનો મોટો જથ્થો મળી આવ્યો હતો. વાડીમાંથી એસએમસીએ દારૂની ૪૨,૩૦૦ બોટલ જેની કિંમત રૂ. ૮૧,૯૭,૯૬૮ ઝડપી લીધો હતો. એસએમસીએ દારૂ, બે વાહન સહીત રૂ.૮૨,૧૭,૯૬૮નો મુદ્દામાલ કબ્જે કર્યો હતો. જ્યારે દરોડા દરમિયાન હાજર નહિ મળી આવેલ વાડી માલિક હરેશ જેમાભાઈ સારદીયા, દારૂનો જથ્થો મંગાવનાર બુટલેગર અને દારૂ મોકલનાર સપ્લાયર એમ ત્રણ શખ્સોનિ શોધખોળ શરૂ કરી છે.

પ્રાપ્ત વિગત અનુસાર દારૂનો જંગી જથ્થો ધુળેટી પર્વે બજારમાં ઠાલવવા મુંબઈ-ગોવા ખાતેથી મંગાવવામાં આવ્યો હતો. દારૂની સપ્લાય મુળી ઉપરાંત ચોટીલા, હળવદ સહિતના વિસ્તારોમાં કરવામાં આવે તે પૂર્વે જ એસએમસીએ દરોડો પાડીને મોટો જથ્થો કબ્જે કર્યો હતો.

જેતપુર આટલી જ વાર લાગે, યુવકના પેટ પર છરી મૂકી જાનથી મારી નાખવાની ધમકી

પખવાડિયા પૂર્વે લગ્નમાં વિડીયો ઉતારવા બાબતે થયેલી બોલાચાલીનો ખાર રાખી ચાર શખ્સોએ ધમકાવ્યાની રાવ

, રાજકોટ :આટલી જ વાર લાગે... જેતપુરમાં પખવાડિયા પૂર્વે થયેલી બોલાચાલીનો ખાર રાખી ચાર શખ્સોએ તલવાર-છરી વડે ધસી આવી યુવકના પેટ પર છરી મૂકી જાનથી મારી નાખવાની ધમકી આપ્યાનો બનાવ જેતપુર તાલુકા પોલીસના ચોપડે નોંધાયો છે.

જેતપુરના દેવકી ગાલોલ દલિત વાસમાં રહેતી ૨૫ વર્ષીય પરણિતા કાજલબેન રાજેશભાઈ ગોવીંદભાઈ ખુમાણએ જેતપુર તાલુકા પોલીસમાં નોંધાવેલી ફરિયાદમાં જણાવ્યું હતું કે, ગત તા. ૧૦ માર્ચની રાત્રે સાડા બાર વાગ્યે હું અને મારા પતિ અમારા ઘરે હાજર હતા ત્યારે અચાનક રાત્રે અમારા દરવાજા બહાર ગાળા-ગાળીનો અવાજ આવવા લાગેલ હતો. જેથી હું અને પતિ જાગીને દરવાજો ખોલતા અમારી બાજુમાં રહેતા અમારી જ્ઞાતીના વિમલભાઈ વિનોદભાઈ જાદવ અને તેનો ભાઈ અંકુરભાઇ વિનોદભાઈ જાદવ તેમજ તેમના સાળા ભોલો મકવાણા રહે.વડલી ચોક જેતપુર તથા જીતુ મકવાણા રહે. બોરડી સમઢીયાળા વાળા ચારેય ગાળો બોલતા હતા. આ સમયે ભોલો મકવાણાના હાથમાં તલવાર હતી અને જીતૂ મકવાણાના હાથમાં છરી જેવું હથીયાર હતુ. ઝગડાનો અવાજ થતા મારા સસરા ગોંવીંદભાઇ તથા મારા સાસુ મંજુલાબેન, દિયર નીતીનભાઇ આવી ગયેલ હતા. દરમ્યાન જીતુ મકવાણાએ છરી મારા દિયરના પેટ ઉપર રાખી ધમકી આપેલ કે, આટલી વાર લાગશે. તેવામાં ત્યાં માણસો એકઠા થતા અમારી બાજુમા રહેતા બંન્ને ભાઈઓ તેના ઘરે જતા રહેલા તથા આ ભોલો અને જીતુ ત્યાંથી જતા રહેલ હતા.આજથી પંદેરક દિવસ પહેલા અમારી બાજુમા લગ્ન પ્રસંગમાં આ લોકો વીડીયો ઉતારતા મારા પતિએ વિડીઓ ઉતારવાની ના પાડી હતી. ત્યારથી અમારી બાજુમા રહેતા વિમલ વિનોદભાઈ જાદવા સાથે મન દુખ ચાલ

સુરતમાં નાઈજીરીયન યુવતી પાસેથી ૧.૪૯ કરોડ રૂપિયાનું કોકેન જપ્ત

સુરત,તા.૧૧

સુરતમાં એક નાઈજીરીયન યુવતી પાસેથી ૧.૪૯ કરોડ રૂપિયાના કોકેન જપ્ત કરવાના કેસમાં એક મોટો ખુલાસો થયો છે. કોકેઈનના ગુનામાં એક નાઈજીરીયન છોકરીની અટકાયત બાદ તપાસ શરૂ કરવામાં આવી હતી. તપાસ દરમિયાન, વિસ્ફોટક માહિતી મળી કે આ નાઈજિરિયન છોકરીનો વિઝા નકલી હતો.એસએમસીએ નવસારીથી છોકરીને પકડી હતી. યુવતીએ પોતાની નાગરિકતા બતાવવા માટે નકલી વિઝા સ્ટીકરો ચોંટાડ્યા હતા.એસએમસીની તપાસ દરમિયાન નાઈજીરીયન યુવતીનો મામલો પ્રકાશમાં આવ્યો હતો અને ડ્રગ્સની હેરાફેરી ઉપરાંત, નકલી દસ્તાવેજો તૈયાર કરવાનો ગુનો પણ નોંધવામાં આવ્યો છે.

૧૭ ફેબ્રુઆરીના રોજ, નાઈજીરીયન છોકરી માર્ગારેટ નેશનલ હાઈવે પરથી કોકેન સાથે પકડાઈ હતી. એસએમસીને માહિતી મળી હતી કે મોટા પાયે ડ્રગ્સની દાણચોરી થવા જઈ રહી છે. અને આ માહિતીના આધારે એસએમસીએ નવસારી નજીક દેખરેખ રાખી. જ્યારે એક મહિલાનું વર્તન શંકાસ્પદ લાગ્યું, ત્યારે તેને પકડી લેવામાં આવી અને પૂછપરછ કરવામાં આવી. તપાસમાં જાણવા મળ્યું કે તે મહિલા નાઈજિરિયન છોકરી હતી અને તેની પાસેથી ૧૪૯.૫૧૦ ગ્રામ કોકેન મળી આવ્યું હતું. મહિલા પાસે કોકેઈન જેવું પ્રતિબંધિત ડ્રગ હોવાનું અને તે વિદેશી નાગરિક હોવાથી, તેના પાસપોર્ટની તપાસ કરવામાં આવી હતી. નાઈજીરીયન મહિલા પાસે જે પાસપોર્ટ હતો તે નકલી હોવાનું બહાર આવ્યું હતું, એટલે કે પાસપોર્ટ સાથે છેડછાડ કરવામાં આવી હતી. નાઈજીરીયન યુવતીએ ભારતમાં પ્રવેશવા માટે તેના પાસપોર્ટ પર નકલી વિઝા સ્ટીકરો ચોંટાડ્યા હતા. જ્યારે આ મામલો પ્રકાશમાં આવ્યો, ત્યારે મહિલાનો પાસપોર્ટ જપ્ત કરવામાં આવ્યો. અંતે, નાઈજીરીયન મહિલાના કોની સાથે સંબંધો હતા તે શોધવા માટે પણ તપાસ હાથ ધરવામાં આવી.

મુંબઈ નજીકના મીરા રોડમાં રહેતી એક નાઈજીરીયન મહિલાને કોકેઈનનો જથ્થો આપનારા શખ્સને સ્ટેટ મોનીટકીંગ સેલએ મુંબઈથી ઝડપી લીધો છે. જીસ્ઝ ના અધિકારીઓએ માહિતીને આધારે ૧૭ ફેબ્રુઆરી ૨૦૨૫ના રોજ નાઈજીરીયન મહિલા મારગ્રેટ એની એમજીબુડોમની રૂ. ૧,૪૩,૬૩,૧૦૦ ના કોકેઈનના જથ્થા સાથે ઝડપી લીધી હતી. તેની પાસેથી પોલીસે ૨ મોબાઈલ ફોન, નાઈજીરીયન પાસપોર્ટ તથા રૂ.૨,૧૦૦ રોકડા પણ કબજે કર્યા હતા. તેની પુછપરછમાં તેને કોકેઈનનો જથ્થો નાઈજીરીયન શખ્સ લુક પીટર ઉર્ફે બોય ફેસ ઉર્ફે ઈમાન્યુએલ ચીકાઉબીયાએ આપ્યો હોવાનું બહાર આવ્યું હતું. જેને આધારે એસએમસીના અધિકારીઓની ત્રણ ટીમે નાઈજીરીયન મહિલાને સાથે રાખીને મહારાષ્ટ્રમાં ધામા નાંખ્યા હતા. અંતે ૨૨ ફેબ્રુઆરી ૨૦૨૫ના રોજ મુંબઈમાં મધુવન, સેલીબ્રિટી હોટેલ નજીકના આઈસીઆઈસીઆઈ બેંકના એટીએમ સામેથી ઝડપી લીધો હતો. બાદમાં મીરા ભાયંદર પોલીસને જાણ કરીને જરૂરી કાર્યવાહી કરીને નવસારી લવાયો હતો. આરોપીને નવસારી કોર્ટમાં હાજર કરાતા ૪ દિવસના પોલીસ કસ્ટડી રિમાન્ડ મળ્યા હતા. આરોપી પાસેથી પોલીસે એક મોબાઈલ અને રૂ.૧૦,૦૦૦ ની કિંમતનો મુદ્દમાલ કબજે કર્યો હતો. જ્યારે નાઈડીરીયન મહિલાને તે સમયે નવસારી કોર્ટમાં હાજર કરાતા તેને સાત દિવસના પોલીસ કસ્ટડી રિમાન્ડ મળ્યા હતા.

અમદાવાદની જીએલએસ યુનિવર્સિટીના પ્રોફેસરે વિદ્યાર્થિની પાસે કરી બિભત્સ માંગણી

અમદાવાદ,તા.૧૧

અમદાવાદ શહેરમાં આવેલી જીએલએસ યુનિવર્સિટીમાં ત્રીજા વર્ષમાં અભ્યાસ કરતી વિદ્યાર્થિની સાથે બિભત્સ માંગણી કરતા આખરે કંટાળીને પ્રોફેસર વિરૂદ્ધ ફરિયાદ નોંધાવી છે.

અમદાવાદ શહેરમાં લો ગાર્ડન વિસ્તારમાં આવેલી જીએલએસ યુનિવર્સિટી કેમ્પસમાં જીએલએસ એસએમપીઆઈસી કોલેજના પ્રોફેસર ચાર મહિનાથી વિદ્યાર્થીને મેસેજ કરી રહ્યા હતા. એટલું જ નહીં, તે વિદ્યાર્થીને પોતાની સાથે આવવા માટે મેસેજ પણ કરી રહ્યો હતો. આનાથી કંટાળીને, વિદ્યાર્થીએ કોલેજમાં ફરિયાદ કરી અને પ્રોફેસર ભાવિક સ્વાદિયાને સસ્પેન્ડ કરવામાં આવ્યા છે.

અમદાવાદના લો ગાર્ડન નજીક જીએલએસ યુનિવર્સિટી કેમ્પસમાં એસએમપીઆઈસી કોલેજના ત્રીજા વર્ષના વિદ્યાર્થીને પ્રોફેસર ભાવિક નામનું એકાઉન્ટ છેલ્લા ચાર મહિનાથી વોટ્સએપ દ્વારા મેસેજ કરી રહ્યાં હતાં, જેમાં ફોટા અને વીડિયોની બિભત્સ માંગણી કરવામાં આવી હતી અને તેણીને તેની સાથે કોઈ અવાવરૂ જગ્યાએ આવવાનું કહેવામાં આવ્યું હતું. જોકે, વિદ્યાર્થીએ બધા મેસેજને અવગણતી હતી.

આખરે કંટાળીને વિદ્યાર્થિનીએ કોલેજનો સંપર્ક કર્યો હતો. આ પછી પીડિતાએ જણાવ્યું. જ્યારે પણ પ્રોફેસર કોઈ મેસેજ મોકલતા અને વિદ્યાર્થી તે મેસેજ વાંચતો, ત્યારે પ્રોફેસર તરત જ મેસેજ ડિલીટ કરી નાખતા જેથી કોઈ પુરાવા ન રહે. જોકે, વિદ્યાર્થીએ બધા સંદેશાઓના સ્ક્રીન રેકોર્ડિંગ અને સ્ક્રીન શોટ લીધા હતા. તેથી, પ્રોફેસરે સંદેશ મોકલ્યો અને ડિલીટ કર્યો તે સમય પણ આ રેકોર્ડિંગમાં દેખાતો હતો. અને મેસેજ મોકલ્યા પછી, તે મેસેજ ડિલીટ કરતો પણ જોવા મળ્યો. વિદ્યાર્થીએ આ બાબતે કોલેજ પ્રશાસનને સંપૂર્ણ પુરાવા સાથે ફરિયાદ કરી હતી, જોકે શરૂઆતમાં કોલેજે સહકાર આપ્યો ન હતો, પરંતુ ગઈકાલે કોલેજે પ્રોફેસરને સસ્પેન્ડ કરી દીધા હતા.

ટેટ ૧ પાસ ઉમેદવારોની માંગણીઓનો ઉકેલ ન આવતા ગાંધીનગરમાં આંદોલન

ગાંધીનગર,તા.૧૧

ગુજરાત રાજ્યની શાળાઓમાં ધોરણ ૧ થી ૫ માટે ટેટ-૧ પાસ શિક્ષકોની ખાલી જગ્યાઓની સંખ્યા વધારવાની માંગણી સાથે ઉમેદવારોએ આજે ફરી એકવાર ગાંધીનગરના જીવરાજ મહેતા ભવન ખાતે વિરોધ પ્રદર્શન કર્યું. છેલ્લા ઘણા દિવસોથી, ઉમેદવારો સરકાર સમક્ષ પોતાની માંગણીઓ મૂકી રહ્યા છે. પરંતુ, આજ સુધી તેમની માંગણીઓનો કોઈ ઉકેલ ન આવતાં, ઉમેદવારોએ વિરોધ શરૂ કર્યો. આ દરમિયાન પોલીસે ઉમેદવારોને માર માર્યો હતો અને તેમની અટકાયત કરી છે. વિરોધ કરી રહેલા ટેટ-૧ પાસ ઉમેદવારે જણાવ્યું હતું કે છેલ્લા ૧૦ વર્ષમાં માત્ર ૭ હજારની ભરતી કરવામાં આવી છે. ૨૧ હજાર જગ્યાઓ ખાલી હોવા છતાં, સરકાર ફક્ત ૫ હજારની ભરતી કરી રહી છે. જો ખાલી જગ્યાઓ ખાલી છે તો તમે જ્ઞાન સહાયકોની ભરતી શા માટે કરી રહ્યા છો? આરટીઆઈ માહિતી મુજબ, ૩૧/૦૫/૨૦૨૫ સુધીમાં કુલ ૨૧,૩૫૪ જગ્યાઓ ખાલી રહેશે. ઉપરાંત, ૩૧/૦૫/૨૦૨૫ સુધીમાં ૩૩૭૪ શિક્ષકો નિવૃત્ત થશે. જેના કારણે ખાલી જગ્યાઓની સંખ્યામાં વધુ વધારો થશે. આવી સ્થિતિમાં, ફક્ત ૫૦૦૦ જગ્યાઓ પર ભરતી પૂરતી નથી અને તેને વધારવી ખૂબ જ મહત્વપૂર્ણ છે. ઉપરાંત, ૩૧/૦૭/૨૦૨૪ સુધીમાં ૧૬૧૮૧ જગ્યાઓ ખાલી રહેશે. તેમણે વધુમાં જણાવ્યું હતું કે ૩૧/૧૦/૨૦૨૪ સુધીમાં ૧૭૯૯ શિક્ષકો નિવૃત્ત થશે. આ પરિસ્થિતિ દર્શાવે છે કે ્ઈ ૧ ઉમેદવારો માટે પૂરતી રોજગાર તકો પૂરી પાડવી જરૂરી છે.

આ વર્ષની ભરતીમાં, હાલમાં કાર્યરત ઉમેદવારોએ ફોર્મ ભર્યું છે, તે ઉમેદવારોને હજુ પણ બેઠકોની અછતનો સામનો કરવો પડશે. નોલેજ આસિસ્ટન્ટ, સ્કૂલ આસિસ્ટન્ટ જેવી અન્ય ડિગ્રી ધરાવતા લોકો માટે પણ ઓછો પગાર મળવાની શક્યતા છે. પરંતુ પીટીસી કરેલા લોકો માટે આવી કોઈ તક નથી. આરટીઆઈ દ્વારા જાહેર થયેલી ખાલી જગ્યાઓને ધ્યાનમાં રાખીને, ધોરણ ૧ થી ૫ સુધી પૂરતી સંખ્યામાં ભરતી કરવી જોઈએ.આરટીઆઈ ડેટાના આધારે ભરતીઓની સંખ્યા ફરીથી નક્કી કરવી જોઈએ. કામચલાઉ મેરિટ અને બેઠકોમાં વધારા વચ્ચે કોઈ સંબંધ નથી, તેથી ઉમેદવારોના હિતને ધ્યાનમાં રાખીને બેઠકોમાં વધારો કરવો જોઈએ. બેઠકો વધારીને તબક્કાવાર ભરતીની પ્રક્રિયા હાથ ધરવી જોઈએ. શિક્ષક-વિદ્યાર્થી ગુણોત્તર જાળવી રાખવોઃ નવી નીતિ મુજબ, શિક્ષક-વિદ્યાર્થી ગુણોત્તર ૧:૪૦ હોવો જોઈએ, જ્યારે પછાત વિસ્તારોમાં તે ૧:૨૯ છે. આને ધ્યાનમાં રાખીને, ગુણવત્તાયુક્ત શિક્ષણ સુનિશ્ચિત કરવા માટે બેઠકોમાં વધારો કરવો ખૂબ જ જરૂરી છે.

નિર્દોષ પાસેથી રૂપિયા પડાવવાની થતી પ્રવૃત્તિઓ બિલકૂલ ચલાવી લેવાશે નહિઃ ગૃહ રાજ્યમંત્રી

ગાંધીનગર,તા.૧૧

વિધાનસભાના નિયમોના નિયમ-૧૧૬ હેઠળની તાકીદની જાહેર અગત્યની બાબત પર નિવેદન આપતા ગૃહ રાજ્ય મંત્રી હર્ષ સંઘવીએ જણાવ્યુ કે, રાજ્યના મુખ્યમંત્રી ભૂપેન્દ્ર પટેલના નેતૃત્વમાં એક મહત્વનો નિર્ણય લેવાયો હતો જે અંતર્ગત દર મહિને એક વાર પોલીસ કમિશનર/પોલીસ અધિક્ષક અને પ્રજાના ચુંટાયેલા પ્રતિનિધિઓ વચ્ચે સંકલનની બેઠક યોજાઈ રહી છે, તેમાં સુરત ખાતે આર.ટી.આઈ કાયદાનો દુરૂપયોગ કરી સામાન્ય નાગરિકોના પૈસા પડાવવામાં આવી રહ્યા હોવાનો એક ગંભીર પ્રશ્ન ધ્યાને આવ્યો હતો. ત્યાર બાદ આર.ટી.આઈ કાયદાનો દુરૂપયોગ કરનાર ચીટર ગેંગના સભ્યોને એક પછી એક પકડી પાડવામાં ગુજરાત પોલીસને સફળતા મળી છે.

મંત્રીએ જણાવ્યુ કે, લોકોમાં જાગૃતતા લાવવા, સરકારી સીસ્ટમમાં ભ્રષ્ટાચાર નિવારવા, પારદર્શકતા લાવવા આર.ટી.આઈનો પવિત્ર કાયદો અમલમાં છે, ત્યારે આ કાયદાનો દુરૂપયોગ કરનાર શખ્સો સામે ગુજરાત પોલીસે રાજ્યભરમાં કુલ ૬૭ ગુનાઓ દાખલ કરી કડકમાં કડક કાર્યવાહી કરી છે, જે એક શરૂઆત છે. આવનારા દિવસોમાં આવા તત્વો સામે હજુ સખતાઈપૂર્વક કાર્યવાહી કરવામાં આવશે. આ કાયદાનો દુરૂપયોગ બિલકૂલ ચલાવી લેવાશે નહિ. ''સુધરી જાવ કે જેલમાં જાવ''ની કડક ચેતવણી ગૃહ રાજ્ય મંત્રીએ વિધાનસભા ગૃહમાંથી રાજ્યમાં આવી પ્રવૃત્તિઓ સાથે સંકળાયેલા તત્વોને આપી છે.

મંત્રીએ સુરત શહેરમાં બનેલા આવા બનાવો અંગે ઉમેર્યું કે, સુરત શહેરમાં અમુક લેભાગુ તત્વો દ્વારા ઈ્ એકટીવિસ્ટ તથા યુ-ટ્યુબર તરીકે ઈ્ એક્ટ હેઠળ ખોટી-ખોટી અરજીઓ કરી ખોટા સમાચાર છાપી બાંધકામના વ્યવસાય સાથે સંકળાયેલા વ્યક્તિઓને બદનામ કરી ખોટી રીતે હેરાન પરેશાન કરી તેમની પાસેથી બળજબરીપુર્વક પૈસા પડાવતા હોવા અંગેની રજુઆત પોલીસ કમિશ્નરને સંકલન બેઠકમાં મળી હતી. જે અંતર્ગત એસ.ઓ.જી.ને તાત્કાલિક જરૂરી કાર્યવાહી કરવા સુચના આપી આવી રીતે હેરાન પરેશાન થયેલા લોકોને પોલીસ સમક્ષ ફરીયાદ આપવા અપીલ કરવામાં આવી હતી. સુરત શહેરના અલગ અલગ પોલીસ સ્ટેશનોમાં આર.ટી.આઈ.ની આડ નાણાં પડાવવા અંગેના કુલ-૨૪ ગુનાઓ તેમજ ન્યુઝમાં છાપવાની તેમજ અન્ય રીતે દાબ દબાણ આપી બાંધકામ તોડાવી પાડવાની ધમકી આપી નાણાં પડાવવા અંગેના કુલ–૧૭ ગુનાઓ એમ ૫૦ આરોપીઓ સામે કુલ-૪૧ ગુનાઓ દાખલ થયા છે.

મોરબીના ઘૂટું ગામ નજીક રોડના કામમાં નડતરરૂપ દબાણો પર સરકારી બુલડોઝર ફરી વળ્યું

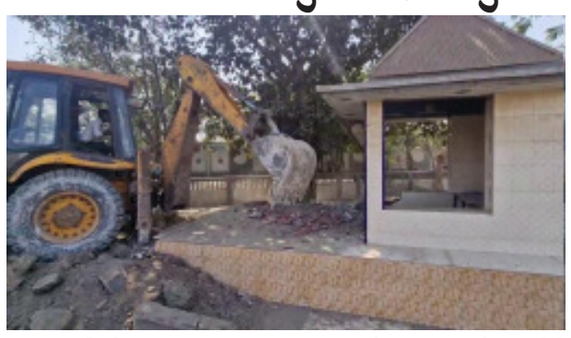

(રવિ નિમાવત દ્વારા)

મોરબી તા.૧૧ઃ

ઘૂટું ગામ પાસે રોડનું કામ ચાલી રહ્યું છે જે રોડના કામમાં નડતરરૂપ દબાણો હટાવવામાં આવ્યા હતા દબાણો હટાવવાની કામગીરીમાં ધાર્મિક સ્થળ તોડી પાડવામાં આવતા રોષ જોવા મળ્યો હતો

મોરબી તાલુકાના ઘૂટું ગામ નજીક આજે દબાણ હટાવો કામગીરી કરવામાં આવી હતી રોડના કાઠે બનેલ બાપા સીતારામ મઢુલી અને તેની આસપાસનું બાંધકામ તોડી પાડવામાં આવ્યું હતું તે ઉપરાંત અન્ય નાના મોટા દબાણો તોડી જગ્યા ખુલ્લી કરવામાં આવી હતી રોડનું કામ ચાલતું હોવાથી નડતરરૂપ દબાણો દુર કર્યા હતા

ઘર બહાર દોડી આવ્યા રાપર-ભચાઉના લોકો

કચ્છમાં એક જ દિવસમાં ભૂકંપના બે આંચકા અનુભવાયા

કચ્છ,તા.૧૧

ગુજરાતના કચ્છ જિલ્લામાં મંગળવારે (૧૧ માર્ચ) ભૂકંપના બે આંચકા અનુભવાયા હતા. ગાંધીનગર સ્થિત ઈન્સ્ટિટ્યૂટ ઑફ સિસ્મોલોજિકલ રિસર્ચ અનુસાર, પહેલો ભૂકંપ સવારે ૧૧:૧૨ વાગ્યે આવ્યો હતો, જેની તીવ્રતા રિક્ટર સ્કેલ પર ૩.૦ નોંધાઈ હતી. તેનું કેન્દ્ર ગાંધીનગરના રાપરથી ૧૬ કિલોમીટર પશ્ચિમ-દક્ષિણ-પશ્ચિમમાં હતું. જેની એક મિનિટ પહેલા, ૨.૮ની તીવ્રતાનો બીજો ભૂકંપનો આંચકો અનુભવાયો, જેનું કેન્દ્ર ભચાઉના ઉત્તર-ઉત્તર-પૂર્વમાં હતું. ભૂકંપના કારણે સ્થાનિકોમાં ભયનો માહોલ સર્જાયો હતો અને તાત્કાલિક ધોરણે ઘરની બહાર દોડી આવ્યા હતા. ભૂકંપના ઝટકાની તુરંત બાદ તંત્રએ સાવચેતી વધારી દીધી છે. અધિકારીઓના જણાવ્યા અનુસાર, કોઈ જાનહાનિ કે માનહાનિ નોંધાઈ નથી. તેમ છતાં તંત્રએ સંવેદનશીલ વિસ્તારમાં ટીમ તૈનાત કરી દીધી છે. જેથી કોઈપણ આપાતકાલીન સ્થિતિનો સામનો કરી શકે. આ સિવાય તંત્ર દ્વારા સ્થાનિક લોકોને સાવચેત રહેવાની સલાહ આપવામાં આવી છે અને કોઈપણ અનિચ્છનીય સ્થિતિમાં તંત્રને તુરંત સૂચના આપવામાં આવે. કચ્છ જિલ્લો ભૂકંપની દૃષ્ટિએ જોખમી વિસ્તારમાંથી એક છે. અહીં ઘણીવાર હળવા અને મધ્યમ તીવ્રતાના ભૂકંપ નોંધાતા રહે છે. વૈજ્ઞાનિકોના મતે, આ વિસ્તાર ભૂકંપની દૃષ્ટિએ સંવેદનશીલ છે જેના કારણે અહીં સમયાંતરે ભૂકંપના આંચકા અનુભવાય છે.

ઓપન સૌરાષ્ટ્ર પ્રતિભાશોધ ગુજકેટ-૨૦૨૫

ધોરણ ૧૨ (સાયન્સ)ના વિદ્યાર્થીઓ માટે ગુજકેટની પરિક્ષાની તૈયારી કરવાની અમુલ્ય તક

રાજકોટ તા.૧૧ઃ

સૌરાષ્ટ્ર-કચ્છની સર્વપ્રથમ સ્વનિર્ભર ડીગ્રી ઈજનેરી કોલેજ તથા ભારતની બેસ્ટ એન્જીનીયરીંગ કોલેજના રાષ્ટ્રીય એવોર્ડથી સન્માનિત, પ્રમાણિકતા-પારદર્શકતાના પર્યાયરૂપ વી.વી.પી. ઈજનેરી કોલેજ દ્વારા આગામી તારીખ ૧૭/૦૩/૨૦૨૫ના રોજ સવારે ૧૦૦૦ કલાકે ''ઓપન સૌરાષ્ટ્ર પ્રતિભાશોધ ગુજકેટ-૨૦૨૫'' ઓનલાઈન મોક ગુજકેટ પરિક્ષાનુ આયોજન કરેલું છે જેની લીંક વર્ષિતઃ//બશર્ષિ.હુ/ ઝ્રલીષભયરિં૭૦૩૨૦૨૫૧૭૦૩૨૦૨૫ તેમજ તારીખ ૨૦/૦૩/૨૦૨૫ના રોજ સવારે ૧૦૦૦ કલાકે ''ઓપન સૌરાષ્ટ્ર પ્રતિભાશોધ ગુજકેટ-૨૦૨૫'' ઓનલાઈન મોક ગુજકેટ પરિક્ષાનુ આયોજન કરેલું છે જેની લીંક વર્ષિતઃ//બશર્ષિ.હુ/ દ્દલીષભયરિં૦૦૩૨૦૨૫ આ મુજબ છે. આ એમસીક્યુ ટેસ્ટના પ્રશ્નપત્રો નિષ્ણાંત અને અનુભવી શિક્ષકોના માર્ગદર્શન હેઠળ તૈયાર કરવામાં આવેલ છે.ગુજરાત બોર્ડ દ્વારા ગુજકેટ પરિક્ષાનો એક્શન પ્લાન જાહેર થયેલ છે, જે અનુસંધાને આગામી તારીખ ૨૩ માર્ચ ૨૦૨૫ના રોજ ''એ ગૃપ, બી ગૃપ તથા એબી ગૃપ'' ના કુલ ૧,૧૧,૩૮૪ ગુજરાત બોર્ડના તથા અન્ય બોર્ડના સાયન્સના વિદ્યાર્થીઓ કે જેઓ ગુજકેટની પરિક્ષા આપવા જઈ રહ્યા છે તેઓને વી.વી.પી. ઈજનેરી કોલેજ દ્વારા લેવામાં આવતી મોક ગુજકેટ પરિક્ષા એમની ગુજરાત બોર્ડ દ્વારા લેવામાં આવતી ગુજકેટ પરિક્ષા આપવામાં ખુબજ સારો મહાવરો થઈ શકશે અને એમને વિષયવાર પરિક્ષાની તૈયારી કરવામાં પણ ઉપયોગી થશે.વિદ્યાર્થી પોતાના ગ્રુપ એટલે કે એ અથવા બી તેમજ પરિક્ષાનાં માધ્યમ એટલે કે ઈંગ્લીશ અથવા ગુજરાતી મુજબ યોગ્ય લીંક પર ક્લીક કરી પરિક્ષા આપી શકશે.આ એમસીક્યુ ટેસ્ટની સફળતા માટે વી.વી.પી. ઈજનેરી કોલેજના આચાર્ય શ્રી ડૉ. પિયુષભાઇ વણઝારાના માર્ગદર્શન હેઠળ ડો. અલ્પેશભાઇ આડેસરા, પ્રો. નિર્મલ ભલાણી, ડૉ. સુશીલ કોરેગાઉંકર, ડો. પંકજભાઇ સોલંકી,પ્રો. સકેત પંડ્યા, પ્રો. વિજય વ્યાસ, ડૉ. કિરીટ કાલરીયા, પ્રો. રવીન સરધારા, પ્રો. કોમિલ વોરા, પ્રો. અમિત પાઠક, પ્રો. શ્રેયસ ધુલિયા, પ્રો. જયદિપભાઇ ભડેરી, શ્રી ધીરેન્દ્રસિંહ જાદવ, શ્રી પરેશભાઈ પટેલ, શ્રી દીપેનભાઈ વ્યાસ,શ્રી અજીતભાઈ રાઠોડ તથા સમગ્ર કર્મચારીગણ ભારે જહેમત ઉઠાવી રહ્યા છે.

વાંકાનેર સીટી પોલીસે અરજદારોના ખોવાયેલા ૨.૯૪ લાખના ૧૧ મોબાઈલ પરત સોંપ્યા

(રવિ નિમાવત દ્વારા)

મોરબી તા.૧૧ઃ

વાંકાનેર સીટી પોલીસે તેરા તુજકો અર્પણ કાર્યક્રમ અંતર્ગત પોર્ટલના ઉપયોગથી આશરે ૨.૯૪ લાખની કિમતના ૧૧ ખોવાયેલ મોબાઈલ શોધી કાઢી અરજદારોને પરત આપ્યા હતા નાયબ પોલીસ અધિક્ષક એસ એચ સારડા અને વાંકાનેર સીટી પીઆઈ એચ એ જાડેજાના માર્ગદર્શન હેઠળ ભરતભાઈ દલસાણીયાએ પોર્ટલનો ઉપયોગ કરી એન્ટ્રી કરી સતત મોનીટરીંગ રાખી ટેકનીકલ વર્ક આઉટ કરી અરજદારોના ખોવાયેલા ૧૧ મોબાઈલ શોધી કાઢવામાં સફળતા મળી છે એપલ કંપનીનો આઈ ફોન, વન પ્લસ, વિવો, સેમસંગ, ઓપ્પો સહિતની કંપનીના ૨,૯૪,૬૮૮ ની કિમતના ૧૧ મોબાઈલ શોધી કાઢી અરજદારોને પરત આપી પોલીસ પ્રજાની મિત્ર છે ઉક્તિને સાર્થક કરી હતી

ભાજપ અગ્રણી નિતીન ભારદ્વાજે કરેલી બદનક્ષીની ફરિયાદમાં વિધાનસભા વિપક્ષના પૂર્વ નેતા સુખરામ રાઠવા કોર્ટ સમક્ષ હાજર

સહારાની જમીનમાં હેતુફેર કરવા માટે ભલામણ કરી ભ્રષ્ટાચાર કર્યાનો આક્ષેપ કરાતા કોંગીના ધારાસભ્યો સહિત ચાર સામે માનહાનીનો દાવો કર્યો હતો

રાજકોટ તા.૧૧ઃ

રાજકોટના પ્રદેશ ભાજપ અગ્રણી નીતીનભાઈ ભારદ્વાજ સામે સહારાની જમીનમાં હેતુફેર કરવા માટે ભલામણ કરવા ભ્રષ્ટાચાર આચર્યો હોવાના મીડિયા અને અખબારી નિવેદનો દ્વારા આક્ષેપો કરનાર કોંગ્રેસના (૧) ગાંધીનગર વિધાનસભા વિરોધ પક્ષના કાર્યાલયના અંગત મદદનીશ (૨) સુખરામભાઈ રાઠવા, (૩) શૈલેષભાઈ પરમાર, (૪) સી.જે.ચાવડા સામેના બદનક્ષી કેસમાં અદાલતમાં પ્લી નોંધવા હાજર ન રહેતા કોર્ટે આરોપીઓ સામે તારીખ ૧૩ માર્ચે હાજર થવા જામીનપાત્ર વોરંટ કાઢ્યું છે, જેમાં કોંગી આગેવાન સુખરામ રાઠવા આજે કોર્ટ ખાતે હાજર રહી જામીનપાત્ર વોરંટ અંગેની કાર્યવાહી હાથ ધરવામાં આવી હોવાનું જાણવા મળ્યું છે. આ અંગેની હકીકત મુજબ, અલગ અલગ અખબારી મીડિયાના અહેવાલોમાં વિરોધ પક્ષના નેતાના કાર્યાલયમાંથી આરોપી વિરોધપક્ષના નેતા કોંગ્રેસના આગેવાન સુખરામભાઈ રાઠવા, વિધાનસભામાં કોંગ્રેસ પક્ષના ઉપનેતા શૈલેષભાઈ પરમાર, વિધાનસભામાં કોંગ્રેસ પક્ષના દંડક સી.જે.ચાવડા તેમજ વિરોધપક્ષના નેતાના અંગત મદદનીશ દ્વારા પ્રેસનોટ પ્રસારીત કરી સહારા કંપનીની જમીનમાં ઝોન ફેર કરીને રૂપીયા ૫૦૦ કરોડથી વધુ રકમનું કૌભાંડ આચર્યા હોવાના આક્ષેપો ફરીયાદી નીતીનભાઈ વિરૂધ્ધ કરેલ હતા.

જેના અનુસંધાને ફરીયાદી નીતીનભાઈએ ઉપરોકત તમામ વ્યકિતઓને લીગલ નોટીસ મોકલી ખોટા આક્ષેપો કરવા બદલ અને જુઠાણું ફેલાવવા બદલ માફી માંગવા જણાવેલ હતું. જે લીગલ નોટીસનો કોઈ જવાબ ન આવતા ચારેય કોંગ્રેસના આગેવાનો વિરૂધ્ધ ફરીયાદી નીતીનભાઈએ રાજકોટની કોર્ટમાં બદનક્ષી અંગેની ફોજદારી ફરીયાદ દાખલ કરી હતી. ફરિયાદી નીતીનભાઈએ એડવોકેટ અંશ ભારદ્વાજ મારફત પોતાની કોર્ટ રૂબરૂની ઉપરોકત હકિકતોવાળી ફરીયાદ દાખલ કરતા નીચેની કોર્ટે ફરીયાદી નીતીનભાઈ અને બે સાહેદોને તપાસેલ હતા.

તમામ કાર્યવાહીના અંતમાં નીચેની કોર્ટે ફરીયાદ પરત કરેલ હતી. જે હુકમ વિરૂધ્ધ ફરીયાદી દ્વારા સેશન્સ કોર્ટમાં રિવિઝન અરજી દાખલ કરી હતી, જે રિવિઝન અરજીમાં સેશન્સ કોર્ટે નીચેની કોર્ટનો હુકમ સેટે-સાઈડ કરી ફોજદારી ઈન્ક્વાયરી કાયદા મુજબ ચલાવવાનો હુકમ કરેલ હતો. જેમાં કોર્ટે તમામ આરોપીઓ વિરૂધ્ધ પ્રોસેસ ઈસ્યુ કરી તેઓને કોર્ટમાં હાજર થવા હુકમ ફરમાવેલ હતો. પરંતુ તે બાદ ઘણી મુદ્દતો વીતી જતા હાલના આરોપીઓ કોર્ટમાં હાજર થયેલ ન હતા.

કોડીનાર તાલુકા અને શહેર યુવા બ્રહ્મસમાજની થઈ રચના

બ્રહ્મસમાજનાં વિકાસ અને પ્રગતિ માટે કાર્ય કરશે યુવાનો

(દિનેશ જોશી દ્વારા)

કોડીનાર તા ૧૧ઃ

ગીર સોમનાથ જિલ્લા બ્રહ્મસમાજ પ્રમુખ તુષારભાઈ પંડ્યાના અધ્યક્ષ સ્થાને કોડીનાર ખાતે બ્રહ્મસમાજની અગત્યની બેઠક મળી હતી.આ બેઠકમાં કોડીનાર તાલુકા અને શહેર બ્રહ્મસમાજનાં અગ્રણીઓ ઉપસ્થિત રહ્યા હતા. સમાજનાં વિકાસ અને શિક્ષણ,વ્યાપાર અને સામાજિક કામગીરી સંદર્ભે વિચાર વિમર્શ કરવામાં આવ્યો હતો. કોઈપણ સામાજિક કાર્યમાં યુવા શકિતનું અનેરૂ યોગદાન હોય છે.આથી યુવા બ્રહ્મસમાજની કારોબારીની રચના કરવામાં આવી હતી.બ્રહ્મ વડીલોનાં આશીર્વાદ સાથે કોડીનાર તાલુકા યુવા બ્રહ્મસમાજની રચના કરવામાં આવી હતી.જેના પ્રમુખ પદે નિડર, નિષ્ઠાવાન,હર હંમેશ સમાજનાં કાર્યમાં ખડે પગે રહેનાર બાહોશ યુવાન પાર્થભાઈ પુરોહિતની તથા ઉપપ્રમુખ પદ પર શાંત, શાલીન અને હંમેશા સમાજ માટે ચિંતિત એવા જયદીપભાઈ પંડ્યાની વરણી કરવામાં આવી હતી.આ બંને યુવાનોની રાહબરી નીચે વિવિધ કારોબારી સભ્યોની વરણી કરવામાં આવી હતી જેમાં હિમાંશુ જાની - મહામંત્રી,હાર્દિક જોશી - સંગઠન મંત્રી,કેવમ સ્માર્ટ - મંત્રી,દેવ પુરોહિત - ખજાનચી તેમજ કરણ પુરોહિત,રવિ ચટ,હર્ષ પંડ્યા,નિશાંત જોશી,સમીર જોશી, કૃષ્ણપ્રસાદ જાની,ધર્મેશ પાઠક આ તમામની કારોબારી સભ્ય તરીકે વરણી કરવામાં આવી હતી.આ તકે બ્રહ્મસમાજના મહાનુભાવો બીપીનભાઈ ઉપાધ્યાય, બીપીનભાઈ જાની,ડો. રાજેશ ઉપાધ્યાય,આર્કિટેક્ટ બીરેન્દ્ર પાંડે,મુકેશભાઈ મહેતા,કુલદીપભાઈ પાઠક,જીજ્ઞેશભાઈ પાઠક,ભરતભાઈ જોશી સહિતનાં બ્રહ્મ અગ્રણીઓ ઉપસ્થિત રહ્યા હતા.

રાજકોટ કલેકટર કચેરી ખાતે આજે લેન્ડગ્રેબીંગની બેઠક

રાજકોટ, તા.૧૧

રાજકોટ જીલ્લા કલેકટર કચેરી ખાતે તા.૧૨ ને બુધવારના રોજ સવારના ૧૧ કલાકે કલેકટર પ્રભવ જોશીના અધ્યક્ષસ્થાને લેન્ડગ્રેબીંગની બેઠક આયોજીત કરવામાં આવી છે જેમાં ૯૭ જેટલા કેસો મુકવામાં આવેલ છે.

આ બેઠકમાં ૨૫ જેટલા અરજદારોને રૂબરૂ સુનાવણી માટે ઉપસ્થિત રહેવા કલેકટર તંત્ર દ્વારા તેડુ મોકલવામાં આવેલ છે. લેન્ડગ્રેબીંગ કમીટીની આ બેઠકમાં સરકારી જમીનો પર પેશકદમી અને ખાનગી મિલ્કતો પચાવી પાડનારાઓ સામે કાયદાનો શિકંજો કસવામાં આવશે. રાજ્ય સરકારની નવી ગાઈડલાઈન મુજબ કલેકટર તંત્ર દ્વારા આવતીકાલ આ બેઠક યોજવામાં આવી છે. જેમાં કમીટીના તમામ મેમ્બરોએ ઉપસ્થિત રહેવુ ફરજીયાત કરવામાં આવેલ છે.

રાજકોટ રેલ્વે ડિવિઝન દ્વારા આંતરરાષ્ટ્રીય મહિલા દિવસની ઉત્સાહભેર ઉજવણી

રાજકોટ તા.૧

અભિનેત્રી રાન્યાના આઈપીએસ પિતા રામચંદ્ર રાવ સામે તપાસના આદેશ

બેંગ્લુરૂ,તા.૧૧

અભિનેત્રી રાણ્યા રાવ સાથે જોડાયેલા સોનાની દાણચોરીના કેસમાં સતત કાર્યવાહી કરવામાં આવી રહી છે. હવે કર્ણાટક સરકારે એરપોર્ટ પર પ્રોટોકોલ સુવિધાઓના દુરુપયોગ અને આ કેસમાં આઈપીએસ અને રાણ્યાના સાવકા પિતા રામચંદ્ર રાવની ભૂમિકાની તપાસનો આદેશ આપ્યો છે. અધિક મુખ્ય સચિવ ગૌરવ ગુપ્તાને તપાસની જવાબદારી સોંપવામાં આવી છે અને તેમને ૧ અઠવાડિયામાં રિપોર્ટ સુપરત કરવા કહેવામાં આવ્યું છે.

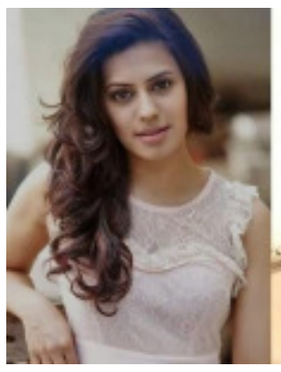

સરકારી આદેશમાં કહેવામાં આવ્યું છે કે ગયા અઠવાડિયે મીડિયા અને અખબારોમાં પ્રકાશિત થયેલા અહેવાલો અનુસાર, અભિનેત્રી રાણ્યા રાવને દુબઈથી બેંગલુરુમાં ગેરકાયદેસર રીતે સોનાની દાણચોરી કરવાનો પ્રયાસ કરતી વખતે ડિરેક્ટોરેટ ઓફ રેવન્યુ ઇન્ટેલિજન્સના અધિકારીઓ દ્વારા ધરપકડ કરવામાં આવી હતી. તપાસ દરમિયાન, અહેવાલો બહાર આવ્યા છે કે આરોપી રાણ્યા રાવે આ ગેરકાયદેસર કૃત્ય કરવા માટે એરપોર્ટ પર વીઆઈપી પ્રોટોકોલ સુવિધાઓનો દુરુપયોગ કર્યો હતો. વધુમાં, તેમણે કર્ણાટક રાજ્ય પોલીસ હાઉસિંગ અને ઈન્ફ્રાસ્ટ્રક્ચર ડેવલપમેન્ટ કોર્પોરેશનના પોલીસ મહાનિર્દેશક તરીકે પણ સેવા આપી છે અને તેમના પિતા, ડૉ. કે. રામચંદ્ર રાવે આઈપીએસ નામનો ઉપયોગ કરીને ઉચ્ચ-સ્તરીય પ્રોટોકોલ સેવાઓનો લાભ મેળવ્યો. આમ, તેઓએ સુરક્ષા તપાસ ટાળીને દાણચોરી કરી. આ ગંભીર આરોપોને ધ્યાનમાં લેતા, કર્ણાટક સરકાર નીચેના મુદ્દાઓની તપાસ કરવાનું જરૂરી માને છે: ૧. પ્રોટોકોલ સુવિધાઓના દુરુપયોગ માટેના સંજોગો અને કારણો. ૨. આ કિસ્સામાં ડૉ. કે. રામચંદ્ર રાવ,આઈપીએસની ભૂમિકા.

ઉપરોક્ત વિગતોને ધ્યાનમાં રાખીને, કર્ણાટક સરકારે આ બાબતની તપાસ કરવા માટે અધિક મુખ્ય સચિવ ગૌરવ ગુપ્તા,આઈએએસને તપાસ અધિકારી તરીકે નિયુક્ત કર્યા છે. આદેશમાં એમ પણ કહેવામાં આવ્યું છે કેઆ તપાસ તાત્કાલિક શરૂ કરવામાં આવે અને એક અઠવાડિયાની અંદર રિપોર્ટ સુપરત કરવામાં આવે.

આ સાથે, સરકારે પ્રોટોકોલ દુરુપયોગ કેસમાં સીઆઈડી તપાસના આદેશો પણ જારી કર્યા છે. રાણ્યા રાવને એસ્કોર્ટ કરી રહેલા પોલીસકર્મીઓએ પ્રોટોકોલનું ઉલ્લંઘન કર્યું છે કે કેમ તેની તપાસ સીઆઈડી કરશે. આ કેસમાં સંબંધિત પોલીસ સ્ટેશનની ભૂમિકા શું હતી અને શું પોલીસકર્મીઓએ તેમની ફરજો યોગ્ય રીતે બજાવી ન હતી?

થલાપતિ વિજય સામે ફરિયાદ દાખલ, એક દિવસના ઉપવાસ અને ઈફ્તાર પાર્ટી બાદ વિવાદ વધ્યો

ચેન્નાઈ,તા.૧૧

દક્ષિણ અભિનેતા થલાપતિ વિજય હવે એક રાજકારણી પણ છે. તાજેતરમાં, રમઝાનના પવિત્ર મહિનાની શરૂઆતમાં, તેમણે એક દિવસનો ઉપવાસ રાખ્યો અને ઈફ્તાર પાર્ટીનું આયોજન કર્યું. તે સમયે ચાહકોએ તેમની ખૂબ પ્રશંસા કરી હતી. પરંતુ હવે અભિનેતા ખૂબ જ મુશ્કેલીમાં છે. થલાપતિ વિજય વિરુદ્ધ ચેન્નાઈ પોલીસ કમિશનર ઓફિસમાં ફરિયાદ દાખલ કરવામાં આવી છે. આ ફરિયાદમાં એવો આરોપ મૂકવામાં આવ્યો છે કે ઈફ્તાર કાર્યક્રમ દરમિયાન મુસ્લિમ સમુદાયનું અપમાન કરવામાં આવ્યું હતું.માહિતી અનુસાર, ફરિયાદ નોંધાવનાર તમિલનાડુ સુન્નત જમાતે ધાર્મિક વિધિમાં દારૂડિયાઓ અને ગુંડાઓની ભાગીદારી સામે સખત વાંધો ઉઠાવ્યો હતો. દાવો કર્યો કે આનાથી પ્રસંગની પવિત્રતાનું અપમાન થાય છે. આ કાર્યક્રમે સદ્ભાવનાને પ્રોત્સાહન આપવાને બદલે સમુદાયને નુકસાન પહોંચાડ્યું છે. થલાપતિ વિજયે ચેન્નાઈમાં ઈફ્તાર પાર્ટી અને એક દિવસનો ઉપવાસ રાખ્યો, ફોટો-વિડિયો જોયા પછી લોકોએ કહ્યું- હવે તેની ફિલ્મ જોવાનું બંધ કરો

અહેવાલ મુજબ, તમિલનાડુ સુન્નત જમાતે ભૂતકાળની ખરાબ ઘટનાઓના ઉદાહરણો પણ આપ્યા હતા. વિજય થલાપતિની જેમ, તેમનું પહેલું રાજકીય રાજ્ય પરિષદ વિક્રાવંડીમાં યોજાયું હતું. ત્યાં સુવિધાઓના અભાવે લોકો તરસથી પીડાતા હતા.આવી ઘટનાઓ ફરી ન બને તે માટે કાનૂની કાર્યવાહી જરૂરી હોવાનું કહેવામાં આવ્યું હતું. આ ફરિયાદ પ્રચાર માટે નથી પરંતુ ભવિષ્યના કાર્યોમાં માન અને પ્રતિષ્ઠા જાળવવા માટે છે. તે જાણીતું છે કે થલાપતિ વિજયના પિતા ખ્રિસ્તી છે અને માતા હિન્દુ છે.

વર્ક ફ્રન્ટની વાત કરીએ તો, થલાપતિ વિજયની આગામી ફિલ્મ 'જાન નાયકન' છે. તેનું દિગ્દર્શન એચ વિનોથ કરી રહ્યા છે. તેમાં ઘણી બધી એક્શન અને રાજકીય ડ્રામા હશે. તેમાં પૂજા હેગડે જોવા મળશે. બોબી દેઓલ, પ્રકાશ રાજ, પ્રિયામણી સહિત ઘણા સ્ટાર્સ છે.

આઈપીએલ ૨૨ માર્ચથી, સમયપત્રક જાહેર: પહેલા ત્રણ દિવસમાં ચાર મેચ રમાશે

મુંબઈ,તા.૧૧

ઈન્ડિયન પ્રીમિયર લીગ એટલે કે આઈપીએલ ૨૦૨૫ ની તૈયારીઓ પૂરજોશમાં ચાલી રહી છે. ટીમ કેમ્પ ગોઠવવામાં આવે છે, જ્યાં ખેલાડીઓ ઈવેન્ટ માટે તૈયારી કરી રહ્યા છે. દુનિયાભરના પ્રખ્યાત ખેલાડીઓ થોડા જ દિવસોમાં આ સૌથી મોટી ક્રિકેટ લીગમાં રમતા જોવા મળશે. બીસીસીઆઈએ ઘણા સમય પહેલા આઈપીએલનું સંપૂર્ણ શેડ્યૂલ જાહેર કર્યું હતું. પણ કદાચ તમે ભૂલી ગયા હશો, તેથી તમારી સુવિધા માટે, ફરી એકવાર આખી સીઝનનું સમયપત્રક જુઓ અને તેને નોંધી લો. પહેલા ત્રણ દિવસમાં ફક્ત ચાર આઈપીએલ મેચ રમાશે.

આઈપીએલ ૨૨ માર્ચથી શરૂ થવા જઈ રહી છે. પ્રથમ દિવસે, કોલકાતા નાઈટ રાઈડર્સ અને રોયલ ચેલેન્જર્સ બેંગ્લોરની ટીમો એકબીજા સામે ટકરાશે. આ મેચ કોલકાતામાં રમાશે. પહેલો દિવસ શનિવાર છે, પરંતુ આ દિવસે ફક્ત એક જ મેચ રમાશે. આ પછી રવિવારે ડબલ હેડર છે. એટલે કે આ દિવસે બે મેચ રમાશે. દિવસની મેચ હૈદરાબાદમાં યોજાશે, જ્યાં સનરાઈઝર્સ હૈદરાબાદ અને રાજસ્થાન રોયલ્સ એકબીજા સામે ટકરાશે, જ્યારે સાંજે ચેન્નાઈ સુપર કિંગ્સ ચેન્નાઈમાં મુંબઈ ઈન્ડિયન્સ સામે ટકરાશે. આ પછી, સોમવારે પણ ફક્ત એક જ મેચ રમાશે. આ દિવસે દિલ્હી કેપિટલ્સ અને લખનૌ સુપર જાયન્ટ્સ ટકરાશે. આ મેચ વિશાખાપટ્ટનમમાં રમાશે. એટલે કે પહેલા ત્રણ દિવસમાં ફક્ત ચાર મેચ થશે.

આઈપીએલ ૨૦૨૫નો લીગ તબક્કો ૧૮ મે સુધી રમાશે. આ દિવસે રવિવાર છે અને આ દિવસે પણ ડબલ હેડર હશે. છેલ્લી લીગ મેચ સાંજે લખનૌ સુપર જાયન્ટ્સ અને સનરાઈઝર્સ હૈદરાબાદ વચ્ચે રમાશે. આ પછી ૧૯મી તારીખે કોઈ મેચ નહીં હોય. પ્લેઓફ મેચો ૨૦ મેથી શરૂ થશે. આનો અર્થ એ થયો કે પોઈન્ટ ટેબલમાં ટોચ પર રહેલી ચાર ટીમો આગળ વધશે અને બાકીની છ ટીમોની સફર સમાપ્ત થશે. ફાઈનલ મેચ ૨૫ મેના રોજ કોલકાતાના ઈડન ગાર્ડન્સ ખાતે રમાશે. આ દિવસ અને રાતના મેચમાં આઈપીએલનો નવો ચેમ્પિયન નક્કી થશે.

રિલાયન્સ ઈન્ડ. દ્વારા દ્વારકાના પદયાત્રીઓની સેવા માટે પ્રતિ વર્ષની માફક સેવાયજ્ઞ યોજાયો

ભોજન- વિશ્રામ- તબીબી જરૂરિયાતો માટેની શ્રેષ્ઠ વ્યવસ્થાથી શ્રદ્ધાળુઓ પ્રસન્ન

(નયના દવે દ્વારા)

જામનગર તા.૧૧:

હોળી ધુળેટી નિમિત્તે જગત મંદિર દ્વારકા ખાતે યોજાતા ફુલડોલ ઉત્સવમાં સામેલ થવા સમગ્ર ગુજરાત અને રાજ્ય બહારથી મોટી સંખ્યામાં ભાવિકો પદયાત્રા કરીને દ્વારકા આવતા હોય છે. રિલાયન્સ ઇન્ડસ્ટ્રીઝના ગ્રુપ પ્રેસિડેન્ટ શ્રી ધનરાજભાઈ નથવાણીના માર્ગદર્શનમાં પ્રતિ વર્ષની માફક ચાલુ વર્ષે પણ દ્વારકા જવાના રસ્તા પર તારીખ ૬ માર્ચથી રિલાયન્સ ટાઉનશીપની સામે પદયાત્રી સેવા કેમ્પ શરૂ કરવામાં આવ્યો હતો. આ કેમ્પમાં પદયાત્રીઓ માટે ભોજન- પ્રસાદ, ચા -કોફી નાસ્તાની સુવિધા ઉપરાંત ડોક્ટર અને દવા સાથેની તબીબી સારવાર અને એમ્બ્યુલન્સની વ્યવસ્થા ઉભી કરવામાં આવી હતી. ભાઈઓ તથા બહેનો માટે અલગ અલગ વિશ્રામની વ્યવસ્થા, ટોયલેટની સુવિધા તથા મોબાઇલ ચાર્જિંગની સગવડનું પણ અહીં આયોજન થયું હતું. રાત્રે અંધારામાં પદયાત્રા ચાલુ રાખનારા ભાવિકોને સંભવિત અકસ્માત રોકવા માટે તેમના સામાન પર કે અન્યત્ર રિફ્લેક્ટર લગાવી આપવામાં આવ્યાં હતાં, જેનાથી પાછળથી આવતા વાહનચાલકો સચેત રહે.

છેલ્લા એકાદ દશક કરતાં વધુ સમયથી નિયમિત રીતે યોજાતા આ કેમ્પમાં રિલાયન્સ ઇન્ડસ્ટ્રીઝના કર્મચારીઓ ઉપરાંત આસપાસના ગામોના યુવાનો, વડીલો તથા બહેનો સતત ૨૪ કલાક પોતાના સમયદાનની સેવા આપીને બધાની તીર્થયાત્રા સલામત રીતે પરિપૂર્ણ નીવડે તેવા પૂરતા પ્રયાસો કરે છે. ઉલ્લેખનીય છે કે રિલાયન્સ દ્વારા આયોજિત આ પદયાત્રી સેવા કેમ્પનો ચાલુ વર્ષે અંદાજે સવા લાખ કરતાં ભાવિક ભક્તજનોએ લાભ લીધો હતો.

આરોગ્ય કર્મીઓની ૧૭મીથી અચોક્કસ મુદતની હડતાલ

રાજકોટ, તા.૧૧:ગુજરાત રાજ્ય પંચાયત વિભાગ વર્ગ-૩ ના આરોગ્ય વિભાગના કર્મચારીઓનો ટેકનિકલ કેડરમાં સમાવેશ કરવા, ગ્રેડ-પે ખાતાકીય પરીક્ષા રદ સહિતના નાણાંકીય અને વહીવટી પડતર પ્રશ્નો બાબતે વારંવાર સરકારમાં રજુઆત કરવા છતા કોઈ ઉકેલ આવ્યો નથી. જેથી રાજ્ય સંઘ દ્વારા ચોક્કસ મુદતની હડતાલનો નિર્ણય લેવાયો છે. કચ્છ જિલ્લા જાહેર આરોગ્ય કર્મચારી મંડળ દ્વારા તમામ તાબાના કર્મચારીઓને આગામી ૧૭ માર્ચ સોમવારથી અચોક્કસ મુદતની હડતાલમાં જવા માટે સૂચના આપવામાં આવી છે. આ બાબતે કલેકટર, જિલ્લા વિકાસ અધિકારી અને મુખ્ય જિલ્લા આરોગ્ય અધિકારી તથા એસપીને પત્ર પાઠવી જાણ કરાઈ હોવાનુ જાણવા મળ્યું છે.

હજુ છ દિવસ હીટવેવની સંભાવના

શહેરીજનો માટે મનપાએ ગાઈડલાઈન કરી જાહેર

રાજકોટ, તા.૧૧

હવામાન વિભાગ દ્વારા મહાપાલિકાને મળેલ માહિતી મુજબ આવનારા સમાહમાં તાપમાન આ મુજબ રહેવાની શક્યતા છે. તા.૧૧-૩ ના ૮:૩૦ કલાકથી તા.૧૭-૩ ના ૮:૩૦ કલાક સુધી શુષ્ક હવામાન રહેવાની સંભાવના વ્યકત કરવામાં આવી છે.

આ ઉપરાંત અતિશય ગરમી હીટવેવ માટે શહેરની જાહેર જનતાને આરોગ્ય વિભાગ ખાસ તકેદારી લેવા આરોગ્યલક્ષી સલાહ આપવામાં આવે છે.

હાઈડ્રેટેડ રહો, જ્યારે પણ શક્ય હોય ત્યારે પુરતુ પાણી પીઓ. મુસાફરી કરતી વખતે પીવાનુ પાણી સાથે રાખો. ઓરલ રીહાઈડ્રેશન સોલ્યુશન (ઓઆરએસ)અને લીંબુ પાણી, છાસ લસ્સી જેવા ઘરે બનાવેલા પીણાઓનુ સેવન કરો. બપોરે બહાર હોવ ત્યારે વધુ મહેનતવાળી પ્રવૃતિઓ ટાળો. ખુલ્લા પગે બહાર ન જાવ, દિવસના સૌથી ગરમ સમય દરમ્યાન રસોઈ કરવાનુ ટાળો તેમજ રસોઈ વિસ્તારમાં હવાની પુરતી અવરજવર થાય તે માટે દરવાજો અને બારીઓ ખુલ્લી રાખો. આલ્કોહોલ, ચા, કોફી અને કાર્બોનેટેડ સોફ્ટ ડ્રિંક્સ અથવા વધુ પ્રમાણમાં ખાંડવાળા પીણા ટાળો જે શરીરને વધુ પ્રવાહીની ખોટ તરફ દોરી જાય છે અથવા પેટમાં દુ:ખાવો થઈ શકે છે. વધુ પ્રોટીનવાળો ખોરાક ટાળો અને વાસી ખોરાક ન ખાઓ, પાર્ક કરેલા વાહનમાં બાળકો અથવા પાલતુ પ્રાણીઓને એકલા રાખશો નહીં. વાહનની અંદરનુ તાપમાન જોખમી બની શકે છે. જો ઉપરોક્ત લક્ષણો દેખાય તો તરત જ નજીકના શહેરી પ્રાથમિક આરોગ્ય કેન્દ્ર કે સરકારી હોસ્પિટલ ખાતે જઈ તબીબી સલાહ લેવી અને ઈમરજન્સીમાં ૧૦૮ નો સંપર્ક કરવો તેમ આરોગ્ય અધિકારીએ જણાવ્યું છે.

હિટવેવ સામે રક્ષણ મેળવવા વાહન ચાલકોએ હેલ્મેટ પહેરવી જરૂરી

રાજકોટ, તા.૧૧

રાજયના પોલીસવડાએ નાગરીકોની સુરક્ષાને ધ્યાને લઈ દરેક ટુ-વ્હીલર ચાલકો માટે ફરજીયાત હેલ્મેટની અમલવારી કરવાનો એક પરિપત્ર જારી કર્યો છે. તેને આવકારતા હેલ્મેટના આગ્રહી અને હેલ્મેટનુ જાગૃતિ અભિયાન ચલાવતા સામાજીક અગ્રણી રાજુ જુંજાએ ઉનાળામાં હીટવેવથી બચવા દરેક નાગરીકે હેલ્મેટ પહેરવા અપીલ કરી છે.

ટુ-વ્હીલર ચાલકો માટે હેલ્મેટ સુરક્ષા પુરી પાડે છે. અકસ્માત સમયે માથામાં ગંભીર ઈજાથી બચી શકાય છે. ઉનાળામાં હીટવેવ સામે રક્ષણ આપે છે. શિયાળામાં ગરમ ટોપીને બદલે હેલ્મેટ પહેરવાથી રક્ષણ મળે છે. ચોમાસામાં પણ વરસાદ સામે રક્ષણ આપે છે. આમ દરેક ઋતુમાં પણ હેલ્મેટ વરદાનરૂપ છે. માર્ગ અકસ્માતોમાં થતા મૃત્યુમાં હેલ્મેટ ન પહેરવાને કારણે મૃત્યુ થવાનું પ્રમાણ વધુ હોય છે. જેથી સુરક્ષાની દ્રષ્ટિએ દરેક નાગરિકે હેલ્મેટ પહેરવો આવશ્યક છે. તેમ સામાજીક અગ્રણી અને રાજકોટ ચેમ્બર ઓફ કોમર્સના ડાયરેક્ટર રાજુ જુંજાએ એક અપીલમાં જણાવ્યું છે.

જિ.પં.કારોબારીની બેઠકમાં રૂા.૧૪.૪૫ કરોડના ટેન્ડર તથા વિકાસ કામો મંજૂર

રાજકોટ, તા.૧૧

રાજકોટ જિલ્લા પંચાયતની ખાસ કારોબારી સમિતિની બેઠક કારોબારી ચેરમેન પી.જી.કયાડાના અધ્યક્ષ સ્થાને મળતા તેમા વિવિધ કામોને મંજુરી મળેલ છે. જિલ્લા પંચાયતના સને ૨૦૨૪-૨૫ ના સુધારેલ અંદાજપત્રમાં કુલ રૂા.૯૫૮.૬૦ કરોડની જોગવાઈ કરવામાં આવેલ છે. જિલ્લા પંચાયત સ્વભંડોળ અંતર્ગત કુલ રૂા.૨૧.૯૩ કરોડની જોગવાઈ કરવામાં આવેલ છે. રાજકોટ જિલ્લા પંચાયતના સને ૨૦૨૫-૨૬ ના અંદાજપત્રમાં કુલ રૂા.૧૦૯૧.૬૪ કરોડની જોગવાઈ કરવામાં આવેલ છે. જિલ્લા પંચાયત સ્વભંડોળ અંતર્ગત કુલ રૂા.૨૨ કરોડની જોગવાઈ મંજુર કરવા સામાન્ય સભાને ભલામણ કરવામાં આવી હતી.

બાંધકામના કુલ ૭ કામોના ટેન્ડરના કુલ રૂા.૧૪,૨૩,૨૫,૧૩૭ તથા જિલ્લા પંચાયત કચેરી-જૂની સિવિલ કોર્ટ બિલ્ડીંગ રીપેરીંગના ૨ કામોના કુલ રૂા.૨૨ લાખ મંજુર કરવામાં આવ્યા હતા. તેમજ બેઠકમાં અધ્યક્ષ પી.જી.કયાડા, સચિવ અને જિલ્લા વિકાસ અધિકારી અનંદુ સુરેશ ગોવિંદ અને નાયબ જિલ્લા વિકાસ અધિકારી તથા કારોબારી સમિતિના સભ્યો જિલ્લા પંચાયતને રાજકોટના શાખાધિકારીઓ હાજર રહેલ હતો.

રાજકોટ મનપા દ્વારા કાલે રેસકોર્ષ ખાતે

હાસ્ય કવિ સંમેલન હોલી કે રંગ હાસ્ય રસ કે સંગ યોજાશે

શહેરીજનોને કાર્યક્રમ માણવા નિમંત્રણ પાઠવતા મનપાના પદાધિકારીઓ અને કમિશ્નર

રાજકોટ, તા.૧૧

રાજકોટ મનપાના મેયર નયના પેઢડીયા, ડેપ્યુટી મેયર નરેન્દ્રસિંહ જાડેજા, સ્ટેન્ડિંગ કમિટી ચેરમેન જયમીન ઠાકર, મ્યુનિ.કમિ.તુષાર સુમેરા, શાસક પક્ષ નેતા લીલુબેન જાદવ, શાસક પક્ષ દંડક મનિષ રાડીયા, સમાજ કલ્યાણ સમિતી ચેરમેન સુરેન્દ્રસિંહ વાળાની એક સંયુકત યાદીમાં જણાવે છે કે, રાજકોટ મનપા દ્વારા આગામી તા.૧૨ ના રોજ હોળી-ધૂળેટી પર્વની ઉજવણી અંતર્ગત હિન્દી હાસ્ય કવિ સંમેલન હોલી કે રંગ હાસ્ય રંગ સંગ કવિ રમેશ પારેખ રંગદર્શન, રેસકોર્ષ ગ્રાઉન્ડ ખાતે રાત્રે ૮.૩૦ કલાકે આયોજન કરેલ છે. આ કાર્યક્રમનુ દિપ પ્રાગટય ધારાસભ્ય ઉદય કાનગડના વરદ હસ્તે કરી કાર્યક્રમનો શુભારંભ કરવામાં આવશે. આ કાર્યક્રમના અધ્યક્ષ સ્થાને મેયર નયના પેઢડીયા ઉપસ્થિત રહેશે.

રાજકોટ મનપાના પદાધિકારીઓ મેયર નયના પેઢડીયા, ડેપ્યુટી મેયર નરેન્દ્રસિંહ જાડેજા, સ્ટેન્ડિંગ કમિટી ચેરમેન જયમીન ઠાકર, મ્યુનિ.કમિ.તુષાર સુમેરા, શાસક પક્ષ નેતા લીલુબેન જાદવ, શાસક પક્ષ દંડક મનિષ રાડીયા, સમાજ કલ્યાણ સમિતિ ચેરમેન સુરેન્દ્રસિંહ વાળાએ શહેરીજનોને મનોરંજન પુરૂ પાડવાના ઉમદા હેતુથી હોળી-ધૂળેટી પર્વના ભાગરૂપે આયોજીત હોલી કે રંગ હાસ્ય રંગ કે સંગ હિન્દી હાસ્ય કવિ સંમેલન માણવા ઉમટી પડવા શહેરીજનોને નિમંત્રણ પાઠવેલ છે.

ભાણવડમાં ધાર્મિક સ્થળોના મામલે હિન્દુ સમાજ દ્વારા બંધ પાડી રેલી યોજવામાં આવી આવેદનપત્ર પણ પાઠવામાં આવ્યું

મીઠાપુર, તા.૧૧

દેવભૂમી દ્વારકા જીલ્લાના ભાણવડમાં ધાર્મીક સ્થાનો ધરાશાયી કરવા સબબ નોટીસ પાઠવવામાં આવતા હિન્દુ સમાજ દ્વારા પોતાના વેપાર-ધંધા બંધ રાખીને રેલી સ્વરૂપે પહોંચીને મામલતદાર કચેરીમાં આવેદનપત્ર પાઠવવામાં આવ્યું હતુ. ભાણવડ તાલુકા પંથકમાં ૭૦ જેટલા ધાર્મીક સ્થાનકો તોડી પાડવા તંત્ર દ્વારા નોટીસ પાઠવવામાં આવતા ભારે રોષ સાથે બંધ પાડવામાં આવેલ હતો અને આવેદનપત્ર પાઠવવામાં આવેલ હતુ.

નિ:સંતાન દંપતિઓ માટે નિ:શુલ્ક નિદાન કેમ્પ

રાજકોટ, તા.૧૧

ગાંધીવાદી-યુવાનોના પ્રેરણામૂર્તિ-સ્વાતંત્ર સેનાની નેશનલ યુથ પ્રોજેકટના રાહબર સ્વ.ડો.એસ.એન.સુબ્બારાવની પુણ્ય સ્મૃતિમાં નેશનલ યુથ પ્રોજેકટ દ્વારા નિ:સંતાન દંપતિ માટેનો નિ:શુલ્ક મેગા આયુર્વેદિક નિદાન માર્ગદર્શન કેમ્પનુ આયોજન દર મહિનાના ત્રીજા શનિવારે સવારે વરદ હોસ્પિટલ એસ.ટી.પાછળ રાજકોટ ખાતે ૧૦ થી ૧૨ રાજેશ જે.ભાતેલીયાના માર્ગદર્શન હેઠળ કરાયો છે.

ચકલીના માળા, કુંડા, રોપા વિતરણ

રાજકોટ, તા.૧૧

સૌરાષ્ટ્રમાં સૌપ્રથમ વખત લાકડાના ચકલીના માળા નિ:શુલ્ક વિતરણ કરતી સંસ્થા બજરંગ ગ્રુપ દ્વારા સંસ્થાના કાર્યાલય પંચમુખી હનુમાનજીના મંદિરની બાજુમાં, ગરેડીયા કુવા રોડ, રાજકોટ ખાતે દર રવિવારે સવારે ૧૦ થી ૧૨ નિ:શુલ્ક લાકડાના ચકલીના માળા, માટીના કુંડા, ફીડરનુ વિતરણ કરાશે.

રહેવર સ્કૂલમાં મહિલા દિન ઉજવાયો

રાજકોટ, તા.૧૧

વિશ્વ મહિલા દિન અંતર્ગત રહેવર સ્કૂલમાં બી.એસ.નાઈન ચેનલના ભગવતીબેન અને તેમની ટીમ દ્વારા વિદ્યાર્થીઓને માહિતી આપવામાં આવી એફ.પી.એ.આઈ.ના સોનલબેન વાછાણીએ સશકિતકરણની સમજ આપેલ. સિધ્ધિ વિનાયક હોસ્પિટલના ગાયનેકોલોજીસ્ટ ડો.રોલીબેન શરણ દ્વારા સ્વાસ્થ્ય અને જાગૃતિની સમજ આપેલી તે અંગેની તસ્વીર ઝલક કાર્યક્રમને સફળ બનાવવા ભાવેશ, કલ્પના, કાજલ, પ્રિયાંશી, માનસી, કરીના વગેરેએ જહેમત ઉઠાવી હતી.

રાજકોટ બોગસ બિલના આધારે રૂ. ૭.૬૪ લાખની ઠગાઈ, એકાઉન્ટ હોલ્ડરની ધરપકડ

રણછોડનગરની પ્રેમ સિલ્વર ઓર્નામેન્ટના બોગસ બિલ બનાવી મુંબઈની શાંતિ ગોલ્ડ પેઢી પાસેથી દાગીનાના ઓર્ડર પેટે પૈસા પડાવી લીધા'તા

રાજકોટ

શહેરના રણછોડનગરમાં આવેલી પ્રેમ સિલ્વર ઓર્નામેન્ટ પેઢીના નામે મુંબઈની શાંતિ ગોલ્ડ પેઢી પાસેથી દાગીનાનો ઓર્ડર મેળવી બોગસ બિલ ચિઠ્ઠી ઉભી કરી રૂ. ૭.૬૪ લાખની ઠગાઈ આચરી લેનાર ગેંગના વધુ એક સભ્યની સાયબર ક્રાઇમ પોલીસે ધરપકડ કરી છે. અગાઉ ઝડપાઈ ચૂકેલા જલ્પેશ જેરામ નારિયાણી સહીત બે શખ્સોંએ ફેસબુકમાં આઇડી બનાવી અલગ અલગ વેપારીઓ સાથે છેતરપિંડી આચરતા હતા. બાદમાં ઠગાઈથી મેળવેલા નાણાં જામનગર રોડ પર રહેતા ગજેન્દ્ર પરમારના બેંક એકાઉન્ટમાં ટ્રાન્સફર કરતા હતા. બાદમાં ગજેન્દ્ર પરમાર પોતાનું કમિશન કાઢીને બાકીના નાણાં આરોપીઓને આપી દેતો હતો.

સમગ્ર મામલા પર નજર કરવામાં આવે તો વર્ષ ૨૦૨૪ના નવેમ્બર માસમાં સાયબર ક્રાઇમ પોલીસમાં ચંદ્રકાંત ડુંગરશીભાઈ સચાણીયા (ઉ.વ. ૬૧ રહે. એરપોર્ટ રોડ, સંકલ્પ સિધ્ધીપાર્ક રામદૂત મકાન બ્લોક નં. ૩૮/૩૯ રાજકોટ)એ નોંધાવેલી ફરિયાદ જણાવ્યું હતુંકે, તેઓ રણછોડનગરમાં પ્રેમ સિલ્વર ઓર્નામેન્ટસ્? (પી.એસ.ડબલ્યુ) નામથી ચાંદીના દાગીના બનાવવાનું કારખાનું ધરાવી ચાંદીનો વેપાર ધંધો કરે છે. આ બાબતે તેમણે ખરાઈ કરતા વેપારીની પ્રેમ સિલ્વર ઓર્નામેન્ટ પેઢીના નામે પણ મુંબઈના શાંતિ ગોલ્ડ પેઢી પાસેથી અલગ અલગ દાગીના બનાવવાનો ઓર્ડર મેળવી રૂ. ૭,૬૪,૮૦૦ પડાવી લેવામાં આવ્યા હતા. બાદમાં આ કૌભાંડમાં જલ્પેશ જેરામ નારિયાણી નામના ભેજાબાજનું નામ સામે આવ્યું હતું. મામલામાં અગાઉ બે શખ્સોની ધરપકડ થયાં બાદ સાયબર ક્રાઇમ પોલીસે વધુ એક શખ્સની ધરપકડ કરી છે. ભેજાબાજો ઠગાઈથી મેળવેલા નાણાં ગજેન્દ્ર હિંમતલાલ પરમાર(ઉ.વ.૫૯ રહે. અવધ એપાર્ટમેન્ટ, જામનગર રોડ, રાજકોટ)ના બેંક એકાઉન્ટમાં ટ્રાન્સફર કરતા હતા. બાદમાં ગજેન્દ્ર પોતાનું કમિશન કપાત કરીને બાકી રહેતા નાણાં ભેજાબાજોને આપી દેતો હતો.

સાયબર ક્રાઇમ એસીપી ચિંતન પટેલની રાહબરીમાં સાયબર ક્રાઇમ પીઆઈ જે એમ કૈલા, આર જી પઢીયાર, કોન્સ્ટેબલ પૃથ્વીરાજ સિંહ જાડેજા, હરપાલસિંહ ગોહિલ, જય આદ્રોજા અને હર્ષરાજ સિંહ જાડેજા આ કામગીરીમાં રોકાયાં હતા.

મોરબીમાં વ્યાજખોર વિરુદ્ધ કરેલ ફરિયાદનો ખાર રાખી ગાળો આપી જાનથી મારી નાખવાની ધમકી

(રવિ નિમાવત દ્વારા)
મોરબી તા.૧૧:

મોરબીમાં વ્યાજખોરોનો ત્રાસ જોવા મળી રહ્યો છે પોલીસ ગમે તેટલા લોક દરબાર યોજે પરંતુ હકીકત એ છે કે વ્યાજખોરોને ખાખીનો ડર રહ્યો નથી મોરબીમાં રહેતા યુવાને વ્યાજવટાવની ફરિયાદ કરતા આરોપીએ ફોનમાં ગાળો આપી રૂપિયા પરત નહિ આપે તો જાનથી મારી નાખવાની ધમકી આપ્યાની પોલીસ ફરિયાદ નોંધાઈ છે

મોરબીના નાની કેનાલ રોડ પર અવધ ૪ માં રહેતા ગૌરવ દલસુખભાઈ કાવરે આરોપી ભરત ઉર્ફે બી કે બોરીચા રહે બોરીચાવાસ મોરબી વાળા વિરુદ્ધ ફરિયાદ નોંધાવી છે કે ગત તા. ૦૮ માર્ચના રોજ ફરિયાદી પોતાનું બાઈક લઈને ભરતનગર ગામ જતા હતા ત્યારે સાંજના મોબાઈલ પર ફોન આવ્યો જે નંબર જયેશભાઈના હોય જેથી ફોન ઉપાડતા જયેશભાઈએ જણાવ્યું કે ભરત બોરીચા લાઈન પર છે તેની સાથે વાત કર જેથી ફોનમાં વાત કરતા ગાળો બોલ્વાલાગ્યો હતો અને મારી પાસેથી તું જે રૂપિયા લઇ ગયો તે પાછા આપી દેજે અને હું તારી પાસેથી લઈને જ રહીશ તારે મારી પર જેટલા કેસ કરવા હોય તેટલા કેસ કરી લેજે બાકી રૂપિયા ગમે તેમ કઢાવી લઈશ કહીને ટાંટિયા ભાંગી પતાવી દેવાની ધમકી અપાઈ હતી ભરત બોરીચા પાસેથી અગાઉ રૂપિયા વ્યાજે લીધા હતા જેના રૂપિયા અડધા ચૂકવી દીધા છતાં મૂળ રકમની માંગણી કરતો હતો અને અગાઉ તેના વિરુદ્ધ વ્યાજની ફરિયાદ કરી હતી જેનો ખાર રાખી ફોનમાં ગાળો અપાઈ જાનથી મારી નાખવાની ધમકી આપી હતી એ ડીવીઝન પોલીસે ફરિયાદ નોંધી તપાસ ચલાવી છે

મોરબીઃ નેપાળી યુવાને આપઘાત કર્યો

(રવિ નિમાવત દ્વારા)
મોરબી તા.૧૧:

રવાપર ઘુનડા રોડ પર રહેતા ૩૦ વર્ષના યુવાને ગળેફાંસો ખાઈ આપઘાત કરી લીધો હતો આર્થિક સ્થિતિ ખરાબ હોવાથી યુવાને અંતિમ પગલું ભરી લીધાનું ખુલ્યું છે મૂળ નેપાળ હાલ મોરબીના રવાપર ઘુનડા રોડ પર નક્ષત્ર હિલ્સ શક્તિ ટાઉનશીપમાં રહેતા સુર ઉર્ફે સુરેશ લાલબહાદુર પરિહાર (ઉ.વ.૩૦) નામના નેપાળી યુવાને પોતાની રૂમમાં ગળેફાંસો ખાઈ આપઘાત કર્યો હતો બનાવને પગલે સીટી એ ડીવીઝન પોલીસ ટીમે મૃતદેહ પીએમ અર્થ હોસ્પિટલ ખસેડ્યો હતો પોલીસ પાસેથી પ્રાપ્ત વિગતો મુજબ મૃતક નેપાળી યુવાનની આર્થિક સ્થિતિ ખરાબ હતી અને થોડા સમયથી ગુમસુમ રહેતો હતો અને આર્થિક સંકડામણથી કંટાળી પોતાની જાતે ગળેફાંસો ખાઈ લીધાનું ખુલ્યું છે

રાજકોટના વૃધ્ધને હનીટ્રેપમાં ફસાવી રૂપિયા રૂા.૬.૩૧ લાખ પડાવી લીધા, મહિલા સહિત સાત સામે ગુનો નોંધાયો

(નયના દવે દ્વારા)
જામનગર તા.૧૧:

મૂળ ભાણવડ તાલુકાના સઇ દેવળીયા ગામના વતની અને હાલ રાજકોટમાં રહેતા અને ખેતી કામ કરતા વસંતભાઈ ગોરધનભાઈ શીરા નામના ૬૨ વર્ષના પટેલ જ્ઞાતિના ખેડૂત બુઝુર્ગ કે જેઓએ કાલાવડ પંથકમાં ૧૮ વીઘા જમીન ખરીદ કરી હતી.

જે જમીનને વેચવાની હોવાથી તેના જરૂરી કાગળો અને નકશા વગેરે તૈયાર કરવા માટે જામનગર માં આવેલી જમીન શાખાનો સંપર્ક કર્યો હતો, અને તેના નકશામાં ભૂલ હોવાથી સુધારો કરવા માટેની પ્રક્રિયા હાથ ધરવા માટે તેઓ જામનગર આવ્યા હતા.

જે દરમિયાન લાલ બંગલા સર્કલમાં એક શખ્સનો તેને ભેટો થયો હતો, અને મારા કુટુંબી માસા કે જેઓ જમીન શાખામાં નોકરી કરતા હતા, અને હાલ નિવૃત થઈ ગયા છે, તેઓ તમારા નકશા વગેરે નું કામ પૂરું કરાવી આપશે, તેમ જણાવી ખોડીયાર કોલોની વિસ્તારમાં એક મકાનનું મોબાઇલમાં લોકેશન નાખ્યું હતું.

જે મોબાઈલ લોકેશન ના આધારે વસંતભાઈ ઉપરોક્ત મકાને પહોંચ્યા હતા, અને તેઓને ઘરમાં બોલાવીને બેસાડ્યા હતા. જે દરમિયાન ચાલીસેક વર્ષની એક યુવતી પાણી દેવાના બહાને તેના રૂમમાં આવી હતી.જે રૂમનો દરવાજો યુવતીએ દરવાજો બંધ કરી દઈ પોતે નિર્વસ્ત્ર બની ગઈ હતી, અને ખેડૂતને પોતાના બાથમાં લીધા હતા. જે દરમિયાન અચાનક રૂમનો દરવાજો ખોલીને બે-ત્રણ વ્યક્તિ ધસી આવ્યા હતા, અને પોતાની પોલીસ તરીકે ખોટી ઓળખ આપીને ખેડૂત ને ધાક ધમકીઓ આપી આવા ધંધા કરો છો, તમારી સામે પોલીસ કેસ કરવાનો થશે, તેમ જણાવી ડરાવ્યા ધમકાવ્યા હતા, અને આખરે ૧૫ લાખ રૂપિયામાં સમાધાન કરવા જણાવ્યું હતું.

જેમાં આખરે સેટલમેન્ટના ભાગરૂપે ૬ લાખ રૂપિયાની માંગણી કરી હતી, અને સામાજિક બદનામીના ડરના કારણે વસંતભાઈએ પોતાના અન્ય મિત્રો વગેરેની મદદથી આંગડિયા મારફતે ૫.૯૬ ૫૦૦ જેવી રકમ મંગાવી હતી.

ત્યારબાદ એક શખ્સ બાઈકમાં તેની સાથે ગ્રેઈન માર્કેટ વિસ્તારમાં આવેલી એક આંગડિયા પેઢીમાં પહોંચ્યો હતો, અને ખેડૂત ની મદદથી ૫,૯૬,૫૦૦ ની રકમ મેળવી લીધી હતી, અને ખેડૂતને રાજકોટ રવાના કરી દીધા હતા. ત્યાર પછી ઉપરોક્ત ટોળકી એ હજુ પણ પૈસા પડાવવાની વૃત્તિ હોવાથી મોબાઈલ ફોન કરીને રાજકોટ પહોંચ્યા હતા, અને જે યુવતી તમારા રૂમમાં પુરાઈ હતી, જે અંગે તેના પતિને જાણકારી મળતાં પતિએ મારકુટ કરી છે, અને યુવતીએ ઝેરી દવા પી લીધી છે, અને હાલ જામનગરની હોસ્પિટલમાં દાખલ છે.

જે પોલીસ સમક્ષ તમારું નામ આપવાની છે, તેવો ફરીથી ડર બતાવીને વધારાના સવા લાખ રૂપિયા ની માંગણી કરી હતી.

જે રકમ પોતાની પાસે હાલ ન હોવાથી માત્ર ૩૫,૦૦૦ છે, તેમ કહેતાં ઉપરોક્ત શખ્સો ૩૫,૦૦૦ની રકમ લઈને ભાગી છુટ્યા હતા. ત્યારબાદ વધુ પૈસા કઢાવવા માટે અવારનવાર મોબાઈલ ફોન કરતા હતા જેથી તેઓના હેરેસમેન્ટથી કંટાળી જઈ ખેડૂત વસંતભાઈ પોતાના પરિવારને જાણ કરી હતી. જેથી આખરે મામલો પોલીસ મથકમાં લઈ જવા માં આવ્યો હતો જે સમગ્ર બનાવ બાબતે વસંતભાઈએ જામનગરના સીટી સી. ડિવિઝન પોલીસ મથકમાં એક મહિલા સહિત સાત આરોપીઓ સામે ફરિયાદ નોંધાવી છે.

સિગ્નલ તોડીને નીકળેલા ચાલકને અટકાવતા

રાજકોટઃ હું સદર બજારનો ડોન છું કહી પોલીસ સાથે ઝપાઝપી, વર્દી ઉતરાવી મારી નાખવાની ધમકી આપી

રાજકોટ તા.૧૧:

રાજકોટ શહેરમાં તસ્કરોની સાથે સાથે લુખ્ખા અને આવારા તત્ત્વો બેફામ બન્યાં છે. અવારનવાર પોલીસ પર હુમલા અને ફરજ રૂકાવટની ફરિયાદો સામે આવતા જાણે ખાખીનો ખોફ ઓસરી ગયો હોય તેવું લાગી રહ્યું છે. વધુ એક ઘટનામાં શહેરના ભૂતખાના ચોકમાં ટ્રાફિક સિગ્નલ પર બંધ સાઈડમાંથી નીકળેલા એકસેસ ચાલકને ટ્રાફિક પોલીસ ઋતુરાજસિંહ રાણાએ અટકાવતા ચાલક સમીર બ્લોચ ઉશ્કેરાયો હતો અને હું સદર બજારનો ડોન સમીર બ્લોચ છું બધી પોલીસ મારા હાથમાં છે કહીં કોન્સ્ટેબલને ધક્કે ચડાવ્યાં હતા અને બેફામ ગાળો આપી મારી નાંખવાની ધમકી આપી હતી. બનાવ અંગે એ.ડિવિઝન પોલીસે ફરજમાં રૂકાવટ સહિતની કલમ હેઠળ ગુનો નોંધી આરોપીને ઝડપી પાડી કાયદેસરની કાર્યવાહી હાથ ધરી છે.

રાજકોટ પોલીસ હેડ ક્વાર્ટરમાં રહેતાં રૂતુરાજસિંહ રાણાએ નોંધાવેલી ફરિયાદમાં આરોપી તરીકે સદર બજારના સમીર બ્લોચનું નામ આપતાં એ.ડિવિઝન પોલીસે ફરજમાં રૂકાવટ સહિતની કલમ હેઠળ ગુનો નોંધી તપાસ હાથ ધરી હતી. ફરિયાદીએ ફરિયાદમાં જણાવ્યું હતું કે, તેઓ ટ્રાફિક શાખામાં સેક્ટર નં.૦૩માં પોલીસ કોન્સટેબલ તરીકે છેલ્લા ૫ મહિનાથી ફરજ બજાવે છે. ગઈકાલે તેઓની નોકરી ભુતખાના ચોકમાં બપોરના ૩ વાગ્યાથી રાત્રિના ૧૧ વાગ્યા સુધીની હતી. તેઓ ભુતખાના ચોક પાલજી સોડાની દુકાન સામે ટીઆરબી બ્રીગેડ ગણેશા અશ્વીન તથા મૈયડ પ્રસાદ સાથે ફરજ ઉપર હાજર હતા.

ત્યારે સાંજના ૭.૩૦ વાગ્યાની આસપાસ તેઓ ટ્રાફિક ક્લિયર કરાવતાં હતાં.લોધાવાડ ચોકી તરફની સાઇડ બંધ કરાવી બીજી સાઇડનું ટ્રાફિક ક્લિયર કરાવતાં હતાં. તે દરમિયાન બંધ સાઇડ તરફથી એક નંબર પ્લેટ વગરનું એકસેસ વાહન લઇ ચાલક તેની સાઇડ બંધ હોવા છતાં તે ત્યાંથી જતો હતો. જેથી એકસેસ ચાલકને ઉભો રાખીને પુછેલું કે, તમારી સાઇડ બંધ છે તો પણ તમે કેમ બાઈક ચલાવીને જાવ છો ?, તેવુ કહેતા તે ઉશ્કેરાયો હતો અને હું સદર બજારનો ડોન છું, મારૂ નામ સમીર બ્લોચ છે. બધી પોલીસ મારા હાથમાં છે મને હજી તું ઓળખતો નથી, મારી ગાડી તારાથી રોકાય કેમ? તને હું જોય લઇશ કહી સમીર બ્લોચ તેનું એકસેસ લઇને બીજા વાહનોને ભટકાય તે રીતે ભાગવા લાગ્યો હતો.

ત્યારે ફરીયાદીએ બન્ને ટીઆરબી જવાનોની મદદથી તેના એક્સેસને રોકીને તેને ત્યા ઉભો રાખ્યો હતો. ત્યારે સમીર બ્લોચ જેમ ફાવે તેમ અભદ્ર ભાષામાં ગાળો આપવા લાગતા તેને શાંતી રાખવા જણાવ્યું તો તે વધુ ઉશ્કેરાઇને કહેવા લાગ્યો કે, હું તને મારી નાખીશ કહીં ધમકી આપી, તારે જે કરવું હોય તે કરી લે હું તારી વર્દી ઉતારી નાંખીશ કહી પોલીસ કર્મી સાથે જાહેર રોડ ઉપર ઝપાઝપી કરવા લાગ્યો હતો. બાદમાં પોલીસે કંટ્રોલ રૂમમાં ફોન કરી પોલીસની ગાડી બોલાવી અને આરોપીને એ.ડિવિઝન પોલીસ સ્ટેશન લાવી તેના વિરુદ્ધ ફરિયાદ નોંધાવી હતી. બનાવ અંગેની ફરિયાદ પરથી એ.ડિવિઝન પોલીસે ગુનો નોંધી આરોપીની અટક કરી કાયદેસરની કાર્યવાહી કરી હતી.

વાંકાનેરમાં દુષ્કર્મના ગુનામાં છ વર્ષથી નાસતો ફરતો આરોપી ઝડપાયો

(રવિ નિમાવત દ્વારા)
મોરબી તા.૧૧:

વાંકાનેર તાલુકા પોલીસ મથકના દુષ્કર્મના ગુનામાં સંડોવાયેલ આરોપી છેલ્લા છ વર્ષથી નાસતો ફરતો હતો જેને એલસીબી/પેરોલ ફર્લો સ્કવોડ ટીમે ઝડપી લઈને કાયદેસર કાર્યવાહી હાથ ધરી છે

મોરબી જીલ્લામાં નાસતા ફરતા આરોપીને ઝડપી લેવા ડ્રાઈવનું આયોજન કરવામ આવ્યું હોય જેથી એલસીબી/પેરોલ ફર્લો સ્કવોડ ટીમ પેટ્રોલિંગમાં હતી ત્યારે વાંકાનેર તાલુકા પોલીસ મથકમાં વર્ષ ૨૦૧૯ માં દુષ્કર્મના ગુનામાં સંડોવાયેલ આરોપી અજય ગીધારભાઈ બારીક રહે બાળેશ્વર ઓરિસ્સા વાળો હાલ ઢુવા માટેલ રોડ પર ટોરીસ બાથવેર સિરામિક કારખાનામાં હોવાની બાતમી મળતા ટીમે સ્થળ પર તપાસ કરતા આરોપી અજય બારીક મળી આવ્યો હતો જે આરોપીને ઝડપી લઈને આગળની કાર્યવાહી અર્થે વાંકાનેર તાલુકા પોલીસ સ્ટેશનને સોપવામાં આવ્યો છે

રાજકોટઃ દારૂના ધંધાર્થીએ બેફામ કાર ચલાવી યુવકને ઠોકરે લેતા મોત

રાજકોટ તા.૧૧:

શહેરના ઢેબર રોડ ઉપર અટીકા ફાટક પાસે રવિવારે કારચાલકે પુરપાટ ઝડપે કાર હંકારી બુલેટને ઠોકરે લેતા ગંભીર ઈજા થવાથી યુવકનુ મૃત્યુ નીપજયું હતું. દરમિયાન તપાસ કરતા અકસ્માત સર્જનાર શખ્સ લોહાનગરનો દારૂનો ધંધાર્થી હોવાનું તપાસમા ખુલતા લોધીકાના પાળ ગામે રહેતા મૃતકના પિતરાઈ ભાઈની ફરિયાદ પરથી ભક્તિનગર પોલીસે સાપરાધ મનુષ્ય વધનો ગુનો નોંધી અકસ્માત સર્જી નાશી છુટેલા કારચાલકની શોધખોળ હાથ ધરી છે.લોધીકાના પાળ ગામે રહેતા અને ખેતીકામ કરતા અશોકસિંહ ભરતસિંહ જાડેજાએ શ્રમજીવી સોસાયટીમાં રહેતા પિતરાઈ ભાઈ સિદ્ધરાજસિહ ધર્મેન્દ્રસિંહ જાડેજા (ઉ.૩૦) નામના યુવાનના બુલેટ સાથે કાર અથડાવી મૃત્યુ નીપજાવવા અંગે લોહાનગરમાં રહેતા જી જે ૦૩ એમ એચ ૮૨૮૧ નંબરની કારના ચાલક ધર્મેશ ઉર્ફે ધમો વાંદરી જાદવ સામે ભક્તિનગર પોલીસમાં નોંધાવેલી ફરિયાદમાં જણાવ્યું હતું કે ગઈકાલે મનેપોલીસનો ફોન આવેલ જેમાં બુલેટ સંભાળી સમગ્ર બનાવમા મધુવને વધુ તપાસ હાથ ધરી છે.

જામનગરઃ ૧૧ વર્ષીય બાળકી માટે મોબાઈલ ફોન જીવલેણ સાબિત થયો

મોબાઈલ ફોન લેવા અંગે બહેન સાથે ઝઘડો થયા પછી આપઘાત

(નયના દવે દ્વારા)
જામનગર તા.૧૧:

જામનગર નજીક દરેડમાં રહેતા એક શ્રમિક પરિવારની ૧૧ વર્ષની બાળકીને માટે મોબાઈલ ફોન જીવલેણ સાબિત થયો છે. મોબાઈલ ફોન વાપરવા લેવા માટે પોતાની બહેન સાથે ઝઘડો થયા બાદ મનમાં લાગી આવતાં ગળાફાંસા દ્વારા આત્મહત્યા કરી લીધી છે. આ બનાવની વિગત એવી છે કે મૂળ મધ્યપ્રદેશના વતની અને હાલ જામનગર નજીક દરેડ વિસ્તારમાં મધુવન મેટલ નામના કારખાનામાં રહીને મજૂરી કામ કરતા માતાપ્રસાદ જાટવના ૧૧ વર્ષીય પુત્રી માયાવતીબેન કે જેણે ગઈકાલે પોતાના રહેણાક મકાનમાં લોખંડની આડશમાં સાડી બાંધી ગળાફાંસા દ્વારા આત્મહત્યા નો પ્રયાસ કર્યો હતો. તેથી તુરતજ ૧૦૮ ની ટુકડીને બોલાવી લેતાં તે ટુકડી બનાવના સ્થળે પહોંચી હતી, પરંતુ તે પહેલા માયાવતીબેન નું મૃત્યુ નીપજ્યું હોવાનું જાહેર કરાયું

રાજકોટઃ સ્વૈચ્છિક નિવૃત્તિ લેનાર કર્મચારીને ગ્રેચ્યુટીની રકમ ૧.૯૧ લાખ વ્યાજ સાથે ચૂકવવા હુકમ

રાજકોટ તા.૧૧:

સહારા ઇન્ડિયા રાજકોટ રિજનલ કચેરીમાંથી ૨૬ વર્ષની સેવાબાદ સ્વૈચ્છિક નિવૃત્તિ લેનાર કર્મચારીએ તેના હક્કની ગ્રેજ્યુટીની રકમ મેળવવા સેન્ટ્રલ લેબર કમિશનર સમક્ષ દાખલ કરેલી અરજીના ચાર વર્ષ પહેલાંના કેસમાં ગ્રેજ્યુટીની રકમ રૂપિયા ૧.૯૧ લાખ ૧૦% વ્યાજ સાથે ૩૦ દિવસમાં ચૂકવી દેવા હુકમ કર્યો છે.

આ અંગેની મુજબ, સહારા ઇન્ડિયા કંપની (લખનૌ હેડ ઓફીસ)ના રાજકોટ રીજન ઓફીસના કર્મચારી ત્રિવેદી દિવ્યકાન્ત પ્રતાપરાયે ૨૬ વર્ષ ફરજ બજાવ્યા બાદ તારીખ ૧૫/ ૦૨/ ૨૦૨૧ના રોજથી સ્વેરછાએ નિવૃત્ત થયા હતા. નિવૃત્તિ બાદ દિવ્યકાન્ત ત્રિવેદીએ ગેજ્યુટીના હકકો માટે અનેક વખત કંપનીમાં રજુઆત કરવા છતાં સહારા ઈન્ડિયા કંપની દ્વારા તેમની ગેજ્યુટીની રકમનું જ ચૂકવણું કરવામાં આવેલ ન હતું. તેથી તેમણે શ્રમ આયુકત (સેન્ટ્રલ) સમક્ષ ગેજ્યુટીની રકમ માટે કેસ દાખલ કરેલ હતો. અરજદાર વતી વકીલ ભૂષણ વાછરાજાનીએ રજૂઆતો કરી હતી કે ગ્રેજ્યુટી કર્મચારીનો હક છે, સુપ્રીમ કોર્ટની મેટર અલગ છે, તે સબબ ગ્રેજ્યુટી અટકાવી શકાય નહીં તે મતલબની કરેલી રજૂઆતો દલીલો અને ઉચ્ચ અદાલતના ચુકાદાઓ ધ્યાને લઈ સેન્ટ્રલ લેબર કમિશનરે દિવ્યકાન્ત ત્રિવેદીની અરજી મંજુર કરીને સહારા ઈન્ડિયા કંપનીના તમામ વાંધાઓને ફગાવી દેવામાં આવેલ હતા સહારા ઈન્ડિયા કંપનીએ ત્રિવેદી દિવ્યકાંન્તને ગ્રેજયુટીની રકમ રૂ. ૧,૯૧,૮૩૫/- ૧૦ % વ્યાજ સાથે ૩૦ દિવસમાં ચુકવી આપવી તેવો હુકમ કર્યો હતો. તેમ છતાં કંપની દ્વારા સમયસર હુકમનું પાલન નહીં કરાતા સેન્ટ્રલ લેબર કમિશનર, કલેકટર તંત્ર મારફત રેવન્યુ રહે વસૂલાતની તજવીજ થતા અંતે સહારા કંપનીએ દિવ્યકાન્ત ત્રિવેદીને તેના હક્કની ગ્રેજ્યુટી ચૂકવવી પડી હતી. સહારા ઇન્ડિયા (લખનઉ)ની કંપની સામે આ કેસમાં ગ્રેજયુટીની રકમ વ્યાજ સાથે ચુકવવાનો હુકમ થતા ખાનગી ક્ષેત્રના કર્મચારીઓમાં આનંદની લાગણી ફેલાઇ છે. આ કેસમાં અરજદાર વતી એડવોકેટ ભૂષણ કે. વાછરાજાની રોકાયા હતાં.

રાજકોટઃ જય ગણેશ ટૂર્સ એન્ડ ટ્રાવેલ્સના માલિકને ચેક રિટર્નનો કેસમા ૧ વર્ષની સજા

ચેકની રકમનું સવા ગણું વળતર ચૂકવવા અદાલતનો હુકમ

રાજકોટ તા.૧૧:

શહેરના મવડી ચોકડી ખાતે આવેલા જય ગણેશ ટૂર્સ એન્ડ ટ્રાવેલ્સ ના માલિક સામેનો ચેક રિટર્નનો કેસ ચાલી જતા અદાલતે એક વર્ષની સજા અને ચેકની રકમની સવા ગણિ રકમ વળતર પેટે ચૂકવવા અદાલતે હુકમ કર્યો છે. વધુ વિગત મુજબ શહેરમાં રહેતા ગુણવંતભાઈ ભવનભાઈ ગજેરાએ મવડી ચોકડી ખાતે આવેલા જય ગણેશ ટૂર્સ એન્ડ ટ્રાવેલ્સ ના ધંધાથી સંદીપભાઈ ધીરજભાઈ મેઘાણી નામના વેપારીએ મિત્રતાના દાવે ૧.૧૦ લાખ હાથ ઉછીના લીધા હતા. જે રકમ ચૂકવવા આપેલો ચેક બેંકમાંથી વગર વસુલાતે પરત ફરતા કાયદાકીય જોગવાઈ મુજબ જય ગણેશ ટૂર્સ એન્ડ ટ્રાવેલ્સના સંચાલક સંદીપ મેઘાણીને વકીલ મારફતે નોટિસ પાઠવવા છતાં સમય મર્યાદામાં રકમ ન ચૂકવતા અંતે નેગોસીએબલ એકટ હેઠળ અદાલતમાં ફરિયાદ દાખલ કરી હતી. જે ફરિયાદની સુનાવણી ચાલવા પર આવતા જેમાં બંને પક્ષોની રજૂઆત બાદ ફરિયાદીના એડવોકેટ દ્વારા કરવામાં આવેલી લેખિત મૌખિક દલીલ અને દસ્તાવેજી પુરાવા અંતે હાઇકોર્ટના પ્રતિપાદિત થયેલા સિદ્ધાંતો રજૂ રાખેલા એ ધ્યાને લઇ એડી. ચીફ જ્યુડિશિયલ મેજિસ્ટ એમ એ પીપરાણીએ આરોપી સંદીપ મેઘાણીને તકસીરવાન ઠરાવી એક વર્ષની સાદી કેદની સજા અને ચેક ની રકમની સવાગણી ૧.૩૭.૫૦૦ ફરિયાદીને બે માસમાં વળતર તરીકે ચૂકવી આપવા હુકમ કરેલો જો રકમ ન ચૂકવે તો વધુ ત્રણ માસની સાદી કેદની સજાનો હુકમ કરવામાં આવેલો છે. આ કામમાં ફરિયાદી તરફે રાજકોટના ધારાશાસ્ત્રી કેતન દવે, બિનિતા શાહ, અજય દાવડા ,યસ ચોરેલા મિત સોમૈયા અને જીજ્ઞાબેન કારીયા રોકાયા હતા

જામનગરઃ યુવાનનો માતાની બીમારી જોઈ નહીં શકતાં આપઘાત

(નયના દવે દ્વારા)
જામનગર તા.૧૧:

જામનગર નજીક વિજરખી ગામમાં રહેતા આલાભાઇ દાનાભાઈ વાઘેલા નામના ૪૧ વર્ષના યુવાને ગઈકાલે પોતાના ઘેર લોખંડના એંગલ માં દોરડું બાંધી ગળાફાંસા દ્વારા આત્મહત્યા કરી લીધી હતી. આ બનાવ અંગે મૃતકના પિતા ધનાભાઈ અમરાભાઇ વાઘેલાએ પોલીસને જાણ કરતાં પંચકોશી એ. ડિવિઝનના પોલીસ હેડ કોન્સ્ટેબલ બી.એચ. લાંબરીયા બનાવના સ્થળે પહોંચી ગયા હતા, અને મૃતદેહનો કબજો સંભાળી પોસ્ટમોર્ટમ સહિતની કાર્યવાહી હાથ ધરી છે. પોલીસમાં જાહેર કરાયા અનુસાર મૃતક યુવાનના લગ્ન થયા ન હતા, તેમજ તેના માતા વીરૂબેન કે જે ખૂબ જ બીમાર રહેતા હતાં, અને પગે ચાલી શકતા ન હોય તેથી માતાની બીમારી જોઈ નહીં શકતાં આખરે તેણે આપઘાતનું પગલું ભરી લીધાનું પોલીસ સમક્ષ જાહેર થયું છે.

રાજકોટઃ ક્રિષ્ના એપાર્ટમેન્ટ માંથી જુગારધામ ઝડપાયું

રાજકોટ તા.૧૧: શહેરમાં આવેલા ક્રિષ્ના એપાર્ટમેન્ટના ચોથા માળે ૪૦૧ નંબરના ફ્લેટમાં જુગાર રમતી બે મહિલા સહિત ચાર શખ્સોની ધરપકડ કરી ૧ ૨૦૦૦નો મુદ્દામાલ કબજે કર્યો છે. વધુ વિગત મુજબ શહેરના જંકશન પ્લોટ શેરી નંબર ૧૬ માં આવેલા ક્રિષ્ના એપાર્ટમેન્ટના ૪૦૧ નંબરના ફ્લેટમાં જુગાર રમતો હોવાની ભાવનગર પોલીસ મથકના કોન્સ્ટેબલ તોફિકભાઈ મગરાને મળેલી બાતમીના આધારે દરોડો પાડી જુગાર રમતાચાર શખ્સની ધરપકડ કરી જુગારના પટમાંથી રૂપિયા ૨૧૦૦૦ કર્યો છે.